இதயம் மேட்ரிமோனிக்கு வாங்க
சந்தோசமா கல்யாணம் பண்ணிக்கிட்டு போங்க
இதயம் மேட்ரிமோனி
அறிமுக சலுகை
பதிவு இலவசம்
www.IdhayamMatrimony.com
Email: admin@idhayammatrimony.com

தினபூமி
thinaboomi.com

இதயம் மேட்ரிமோனிக்கு வாங்க
சந்தோசமா கல்யாணம் பண்ணிக்கிட்டு போங்க
இதயம் மேட்ரிமோனி
அறிமுக சலுகை
பதிவு இலவசம்
www.IdhayamMatrimony.com
Email: admin@idhayammatrimony.com

கோவை, திங்கள், அக்டோபர் 21, 2024 ▸ சென்னை ▸ மதுரை ▸ திருச்சி ▸ கோவை ▸ நெல்லை ▸ சேலம் ▸ வேலூர் ▸ பாண்டிச்சேரி பக்கம் 08 ₹ 3.00

இஸ்ரேல் சரமாரி தாக்குதல்: காசாவில் மருத்துவர்கள் உட்பட 87 பேர் உயிரிழப்பு

...2-ம் பக்கம்

இளம் தம்பதியினர் அதிக குழந்தைகளை பெற்றுக்கொள்ள ஆந்திர முதல்வர் அறிவுரை

...3-ம் பக்கம்

பெங்களூரு முதல் டெஸ்ட்: இந்திய அணியை வீழ்த்தி நியூசிலாந்து அபார வெற்றி

...7-ம் பக்கம்

● தனது சொந்த தொகுதியான உத்தர பிரதேசத்தின் வாரணாசி நகருக்கு சென்ற பிரதமர் மோடி நேற்று, ரூ.6,100 கோடி மதிப்பிலான திட்டங்களை தொடங்கி வைத்தார். அருகில் உ.பி., கவர்னர் ஆனந்திபென் பட்டேல், முதல்வர் யோகி ஆதித்யநாத், துணை முதல்வர் கேசவ் பிரசாத் மவுரியா மற்றும் அரசு உயர் அலுவலர்கள் உடன் உள்ளனர்.

வாரணாசியில் ரூ.6,100 கோடியில்

புதிய திட்டங்களை தொடங்கி வைத்தார் பிரதமர் நரேந்திரமோடி

வாரணாசி, அக். 21- தனது சொந்த தொகுதியான வாரணாசி சென்ற பிரதமர் மோடி அங்கு ரூ.6,100 கோடி மதிப்பிலான திட்டங்களை தொடங்கி வைத்தார்.

உத்தர பிரதேசத்தின் வாரணாசி நகருக்கு பிரதமர் மோடி நேற்று பயணம் மேற்கொண்டார் ரூ.6,100 கோடி மதிப்பிலான திட்டங்களை அவர் தொடங்கிவைத்தார். நேற்று 2 மணியளவில் ஆர்.ஜே.சங்கரா கண் மருத்துவமனையையும் அவர் தொடங்கி வைத்தார்.

இதன்பின்னர், மாலை 4.15 மணியளவில் வாரணாசி நகரில் பல்வேறு வளர்ச்சி பணிகளுக்கான அடிக்கல்லை அவர் நாட்டினார். ஆக்ரா விமான நிலையத்தில் ரூ.570 கோடி மதிப்பில், தர்பங்கா விமான நிலையத்தில் ரூ.910 கோடி மதிப்பில், பக்தோக்ரா விமான நிலையத்தில் ரூ.1,550 கோடி மதிப்பில் குடிமக்களுக்கான புதிய பகுதிக்கான அடிக்கலலையும் அவர் நாட்டினார்.

ரேவா விமான நிலையம், மாமகாமாயா விமான நிலையம், அம்பிகாபூர் மற்றும் சர்சவா விமான நிலையம் ஆகியவற்றில் புதிய முனைய கட்டிடங்களையும் அவர் ரூ.220 கோடி மதிப்பில் திறந்து வைத்தார். விளையாட்டுக்கு உயர்தர உட்கட்டமைப்பை வழங்கும் நோக்குடன், ரூ.210 கோடி மதிப்பில் வாரணாசி விளையாட்டு வணிகத்தின் 2-வது மற்றும் 3-வது கட்ட மறுவளர்ச்சிக்கான திட்டங்களையும் அவர் தொடங்கி வைத்தார்.

தீபாவளி பண்டிகை அன்று

பட்டாசு வெடிக்க 2 மணி நேரம் மட்டுமே அனுமதி

தமிழக மாசுக்கட்டுப்பாட்டு வாரியம் உத்தரவு

சென்னை, அக். 21- தமிழகத்தில் தீபாவளிக்கு பட்டாசு வெடிக்க நேரக்கட்டுப்பாடுகளை விதித்த தமிழ்நாடு மாசுக்கட்டுப்பாட்டு வாரியம், காலை 6 முதல் 7 மணி வரையிலும், இரவு 7 முதல் 8 மணி வரையிலும் மட்டுமே பட்டாசு வெடிக்க வேண்டும் என்று உத்தரவு பிறப்பித்துள்ளது.

என்னென்ன கட்டுப்பாடுகள்?

1. குறைந்த அளவில் காற்று மாசுபடுத்தும் பசுமை பட்டாசுகளை மட்டுமே வெடிக்க வேண்டும்.
2. பொதுமக்கள் திறந்த வெளியில் ஒன்று கூடி கூட்டாக பட்டாசுகளை வெடிக்க முயற்சிக்க வேண்டும்.
3. அதிக ஒலி எழுப்பும் மற்றும் தொடர்ச்சியாக வெடிக்க கூடிய சரவெடிகளை தவிர்க்க வேண்டும்.
4. மருத்துவமனைகள், வழிபாட்டுத் தலங்கள் உள்ள இடங்களில் பட்டாசுகள் வெடிப்பதை தவிர்க்க வேண்டும்.
5. குடிசை பகுதிகள், எளிதில் தீப்பற்றக் கூடிய இடங்களுக்கு அருகில் பட்டாசு வெடிப்பதை தவிர்க்க வேண்டும்.

புதிய பட்டாசுகள்...

தீபாவளி என்றாலே புத்தாடை, இனிப்பு பலகாரங்கள், புதுபடங்களின் ரிலீஸ் என எல்லாம் இருந்தாலும், பெரியவர்கள் முதல் சிறியவர்கள் வரை நம் அனைவரது நினைவுக்கும் வருவது பட்டாசுகள் தான். தீபாவளிக்கு முதல் நாள் இரவில் இருந்தே பட்டாசு வெடிக்க ஆரம்பித்துவிடுவார்கள். அதற்கு ஏற்றார் போல் ஆண்டுதோறும் விதவிதமான பட்டாசுகள் விற்பனைக்கு வந்துகொண்டிருக்கின்றன.

சுப்ரீம் கோர்ட்...

இந்த சூழலில் தீபாவளி பண்டிகையை முன்னிட்டு நாள் முழுவதும் வெடிக்கப்படும் பட்டாசுகளால் சுற்றுச்சூழல் மாசு பெரும் அளவில் பாதிக்கப்படுவதாக தெரிவிக்கப்பட்டது. இதனால் பட்டாசு வெடிப்பதற்கு என சுப்ரீம்கோர்ட்டு சில கட்டுப்பாடுகள் விதித்தது. அதன்படி, மாநில அரசுகளும் தங்களது மாநிலங்களில் கட்டுப்பாடுகளை விதித்து வருகின்றன. கடந்த சில ஆண்டுகளாக தமிழ்நாடு அரசு பட்டாசு வெடிக்க நேரக் கட்டுபாடு விதித்து வருகிறது.

நேரக் கட்டுப்பாடு...

இந்த நிலையில், தீபாவளி பண்டிகை வருகிற 31-ம் தேதி கொண்டாடப்பட உள்ளது. வழக்கமாக இந்த ஆண்டும் தமிழ்நாடு அரசு நேரக் கட்டுப்பாட்டை அறிவிக்குமா? அல்லது தளர்வுகள் ஏதாவது இருக்குமா? என மக்கள் ஆவலுடன் காத்திருந்தனர். இந்நிலையில், தீபாவளி பண்டிகை அன்று இரண்டு மணி நேரம் மட்டுமே பட்டாசு வெடிக்க தமிழ்நாடு மாசு கட்டுப்பாட்டு வாரியம் அனுமதி வழங்கி உள்ளது. கடந்த ஆண்டைப் போலவே, இந்த ஆண்டும் தீபாவளி நாளில் காலை 6 மணி முதல் காலை 7 மணி வரையும், இரவு 7 மணி முதல் இரவு 8 மணி வரை மட்டுமே பட்டாசுகள் வெடிக்க அனுமதி அளிக்கப்பட்டுள்ளது.

பசுமை பட்டாசுகள்...

பொதுமக்கள் குறைந்த ஒலியுடனும், குறைந்த அளவில் காற்று மாசுபடுத்தும் தன்மையும் கொண்ட பசுமை பட்டாசுகளை மட்டுமே வெடிக்க வேண்டும். மாவட்ட நிர்வாகம், உள்ளாட்சி அமைப்புகளின் முன் அனுமதியுடன், பொதுமக்கள் திறந்த வெளியில் ஒன்று கூடி கூட்டாக பட்டாசுகளை வெடிப்பதற்கு அந்தந்த பகுதிகளில் உள்ள நலச் சங்கங்கள் ஏற்பாடு செய்யலாம்.

சரவெடிகளை தவிர்க்க...

அதிக ஒலி எழுப்பும் மற்றும் தொடர்ச்சியாக வெடிக்கக் கூடிய சரவெடிகளை தவிர்க்க வேண்டும். மருத்துவமனைகள், வழிபாட்டு தலங்கள் மற்றும் அமைதி காக்கப்படும் இடங்களில் பட்டாசு வெடிப்பதை தவிர்க்க வேண்டும். குடிசை பகுதிகள் மற்றும் எளிதில் தீப்பற்றக் கூடிய இடங்களுக்கு அருகில் பட்டாசு வெடிப்பதை தவிர்க்க வேண்டும். அரசு வழங்கியுள்ள அறிவுறுத்தல்களை பொதுமக்கள் கட்டாயம் கடைப்பிடிக்க வேண்டும் எனத் கூறப்பட்டுள்ளது.

சேலம், நாமக்கல்லில் ரூ.33.26 கோடி மதிப்பிலான

நலத்திட்ட உதவிகளை வழங்கினார் துணை முதல்வர் உதயநிதி ஸ்டாலின்

சேலம், அக். 21- சேலம் மற்றும் நாமக்கல் மாவட்டங்களில் 3,583 பயனாளிகளுக்கு ரூ.33.26 கோடி மதிப்பிலான நலத்திட்ட உதவிகளை துணை முதல்வர் உதயநிதி ஸ்டாலின் வழங்கினார். விழாவில் பாராலிம்பிக்கில் தமிழகம் சார்பாக பங்கேற்ற வீரர்கள், வீராங்கனைகளும் கவுரவிக்கப்பட்டனர்.

சேலம் மற்றும் நாமக்கல் மாவட்டங்களில் உள்ள கிராம ஊராட்சிகளுக்கு, கலைஞர் விளையாட்டு உபகரணங்கள் வழங்கும் விழா நேற்று காலை நேரு கலையரங்கில் நடந்தது. இந்த விழாவிற்கு தமிழ்நாடு துணை முதல்வர் உதயநிதி ஸ்டாலின் தலைமை வகித்து, சேலம், நாமக்கல் மாவட்டங்களில், 707 கிராம ஊராட்சிகளைச் சேர்ந்த 1,500 வீரர்களுக்கு பல்வேறு வகையான விளையாட்டு உபகரணங்களை வழங்கினார். பின்னர், மாவட்டத்தில் உள்ள அனைத்து கிராம ஊராட்சிகளுக்கும், கலைஞர் விளையாட்டு உபகரணங்களை கொண்டு செல்லும் வாகனத்தை கொடியசைத்து துவக்கி வைத்தார். அத்துடன், 3,583 பயனாளிகளுக்கு ரூ.33.26 கோடி மதிப்பிலான நலத்திட்ட உதவிகளை வழங்கினார். நிகழ்ச்சியில் அவர் பேசியதாவது,

துணை முதல்வராக முதல் முறையாக சேலம் வந்து கலைஞர் விளையாட்டு உபகரணத் திட்டத்தை தொடங்கி வைப்பதில் மகிழ்ச்சி அடைகிறேன். மாநிலம் முழுவதும் 12,575 கிராம ஊராட்சிகளுக்கு ரூ.86 கோடி ஒதுக்கீடு செய்யப்பட்டு விளையாட்டு உபகரணங்கள் வழங்கப்படுகிறது. கடந்த பிப்ரவரியில் இந்த திட்டம் தொடங்கப்பட்டு 26 மாவட்டங்களில் இதுவரை வழங்கப்பட்டுள்ளது.

இந்தவிழாவில் பாராலிம்பிக் வீரர்கள் தங்கவேலு மாரியப்பன், துளசிமதி முருகேசன் இருவரும் வி.ஐ.பி.க்களாக பங்கேற்றுள்ளனர். இவர்கள் தேசிய, சர்வதேச அளவில் பதக்கங்களை குவித்து வருகின்றனர். இது பலருக்கும் ஊக்கமளித்து வருகிறது. கடந்த முறை 6 லட்சம் பேர் கலந்து கொண்ட நிலையில், இந்த வருடம் 11 லட்சம் பேர் பங்கேற்றுள்ளனர். இதுவே இந்த திட்டம் வெற்றியடைந்ததற்கான எடுத்துக்காட்டாக உள்ளது.

முதல்வர் கடந்த 3 ஆண்டுகளில் 3350 பேருக்கு ரூ.110 கோடி உயரிய ஊக்கத்தொகை வழங்கியுள்ளார்.

விளையாட்டு வீரர்கள் 100 பேருக்கு விரைவில் அரசு பணி வழங்கப்படும். விளையாட்டு வீரர்களுக்கு மட்டுமல்ல, மகளிர் உள்பட அனைவருக்கும் திராவிட மாடல் ஆட்சி தான் பொற்கால ஆட்சியாக உள்ளது. கிராமப்புறங்களுக்கு கலைஞர் விளையாட்டு உபகரணங்கள் வழங்கப்படுவது போல், நகர்புறங்களுக்கு விரிவுப்படுத்தப்படும். 60 பேர் தங்கி பயிற்சி பெறும் வகையில், ரூ.7 கோடியில் விரைவில் விளையாட்டு விடுதி அமைக்கப்படும். இவ்வாறு அவர் பேசினார்.

இவ்விழாவில் பாராலிம்பிக் தொடரில் உயரம் தாண்டுதல் போட்டிகளில் பதக்கங்கள் வென்ற மாரியப்பன் தங்கவேலு, பேட் மிண்டன் மகளிர் ஒற்றையர் பிரிவில் வெள்ளிப்பதக்கம் வென்ற தமிழக வீராங்கனை துளசிமதி முருகேசன் ஆகியோர் கவுரவிக்கப்பட்டனர்.

அமைச்சர்கள் மதிவேந்தன், ராஜேந்திரன் ஆகியோர் பேசினர். செல்வகணபதி எம்.பி. உள்ளிட்டோர் கலந்து கொண்டனர்.

தமிழகத்திற்கு அதிக மழை பாதிப்பு இல்லை:

வங்கக்கடலில் வரும் 23-ல் உருவாகிறது 'டானா' புயல்

இந்திய வானிலை ஆய்வு மையம் தகவல்

சென்னை, அக். 21- வங்கக்கடலில் வரும் 23 ஆம் தேதி புயல் உருவாக இருப்பதாகவும், அந்தப் புயலுக்கு 'டானா' என பெயரிடப்பட்டுள்ளது எனவும் இந்திய வானிலை மையம் தெரிவித்துள்ளது.

இந்திய வானிலை மையம் தெரிவித்துள்ள தகவலின்படி, மத்திய கிழக்கு வங்கக்கடல் மற்றும் அதனை ஒட்டிய வடக்கு அந்தமான் கடல் பகுதிகளில் அடுத்த 24 மணி நேரத்தில் குறைந்த காற்றழுத்த தாழ்வு பகுதி உருவாக வாய்ப்புள்ளது. தொடர்ந்து அக்டோபர் 23 ஆம் தேதி காற்றழுத்த தாழ்வு மண்டலம் புயலாக வலுப்பெற உள்ளது.

பின்னர் புயல் உருவாகி, தமிழக கடற்கரை பகுதிகளை விட்டுவிலகி, ஒடிசா மற்றும் மேற்கு வங்கத்தை நோக்கி நகர்வதால் தமிழகத்திற்கு எந்த பாதிப்பும் இருக்காது என மதிப்பிடப்பட்டுள்ளது. இந்த புயலுக்கு கத்தார் பரிந்துரைத்த 'டானா' (DANA) என்ற பெயர் சூட்டப்பட்டுள்ளது.

வங்கக்கடல் பகுதிகளில் அக்.,21-ம் (இன்று) தேதி அந்தமான் கடல் பகுதிகள், மத்தியகிழக்கு மற்றும் அதனை ஒட்டிய மத்தியமேற்கு, தென்கிழக்கு வங்கக்கடல் பகுதிகளில் சூறாவளிக்காற்று மணிக்கு 35 முதல் 45 கிலோ மீட்டர் வேகத்திலும் இடையிடையே 55 கிலோ மீட்டர் வேகத்திலும் வீசக்கூடும். அக்.,22 ஆம் தேதி மத்தியகிழக்கு மற்றும் அதனை ஒட்டிய மத்தியமேற்கு வங்கக்கடல் பகுதிகளில் சூறாவளிக்காற்று மணிக்கு 40 முதல் 50 கிலோ மீட்டர் வேகத்திலும் இடையிடையே 60 கிலோ மீட்டர் வேகத்திலும், அந்தமான் கடல் பகுதிகள், மத்திய வங்கக்கடல், தெற்கு வங்கக்கடலின் வடக்கு பகுதிகளில் குறாவளிக்காற்று மணிக்கு 35 முதல் 45 கிலோ மீட்டர் வேகத்திலும் இடையிடையே 55 கிலோ மீட்டர் வேகத்திலும் வீசக்கூடும்.

அக்.,23 ஆம் தேதி மத்தியகிழக்கு மற்றும் அதனை ஒட்டிய மத்திய மேற்கு வங்கக்கடல் பகுதிகளில் சூறாவளிக்காற்று மணிக்கு 65 முதல் 75 கிலோ மீட்டர் வேகத்திலும் இடையிடையே 85 கிலோ மீட்டர் வேகத்திலும், அந்தமான் கடல் பகுதிகள் மத்திய வங்கக்கடல், தெற்கு வங்கக்கடலின் வடக்கு பகுதிகள், வடமேற்கு மற்றும் அதனை ஒட்டிய வடகிழக்கு வங்கக்கடல், ஆந்திரா கடலோர பகுதிகளில் சூறாவளிக்காற்று மணிக்கு 35 முதல் 45 கிலோ மீட்டர் வேகத்திலும் இடையிடையே 55 கிலோ மீட்டர் வேகத்திலும் வீசக்கூடும்.

அரபிக்கடல் பகுதிகள்: அக்.,21 (இன்று) ஆம் தேதி மத்திய அரபிக்கடலின் மத்திய பகுதிகளில் சூறாவளிக்காற்று மணிக்கு 35 முதல் 45 கிலோ மீட்டர் வேகத்திலும் இடையிடையே 55 கிலோ மீட்டர் வேகத்திலும் வீசக்கூடும்.

அக்.,24 ஆம் தேதி வடமேற்கு மற்றும் அதனை ஒட்டிய மத்தியமேற்கு வங்கக்கடல் பகுதிகளில் சூறாவளிக்காற்று மணிக்கு 90 முதல் 110 கிலோ மீட்டர் வேகத்திலும் இடையிடையே 120 கிலோ மீட்டர் வேகத்திலும், மத்தியமேற்கு மற்றும் அதனை ஒட்டிய மத்தியகிழக்கு வடகிழக்கு வங்கக்கடல் பகுதிகளில் சூறாவளிக்காற்று மணிக்கு 65 முதல் 75 கிலோ மீட்டர் வேகத்திலும் இடையிடையே 85 கிலோ மீட்டர் வேகத்திலும், மத்திய வங்கக்கடல், வடக்கு வங்கக்கடல், தெற்கு வங்கக்கடல், ஆந்திரா கடலோர பகுதிகளில் சூறாவளிக்காற்று மணிக்கு 65 முதல் 75 கிலோ மீட்டர் வேகத்திலும் இடையிடையே 85 கிலோ மீட்டர் வேகத்திலும், அந்தமான் கடல் பகுதிகள் மத்திய வங்கக்கடல், தெற்கு வங்கக்கடலின் வடக்கு பகுதிகள், வடமேற்கு மற்றும் அதனை ஒட்டிய வடகிழக்கு வங்கக்கடல், ஆந்திரா கடலோர பகுதிகளில் சூறாவளிக்காற்று மணிக்கு 55 முதல் 65 கிலோ மீட்டர் வேகத்திலும் இடையிடையே 75 கிலோ மீட்டர் வேகத்திலும் வீசக்கூடும். மேற்குறிப்பிட்ட நாட்களில் மீனவர்கள் இப்பகுதியில் மீன்பிடிக்க வேண்டாமென அறிவுறுத்தப்படுகிறார்கள். இவ்வாறு தெரிவிக்கப்பட்டுள்ளது.

மகாராஷ்டிர சட்டப்பேரவை தேர்தல்:

முதல் வேட்பாளர் பட்டியலை வெளியிட்டது பாரதிய ஜனதா

மும்பை, அக். 21- மகாராஷ்டிர சட்டப் பேரவைத் தேர்தலில் போட்டியிட உள்ள 99 வேட்பாளர்கள் அடங்கிய முதல் பட்டியலை பாஜக வெளியிட்டுள்ளது. துணை முதல்வர் தேவிந்திர பட்நாவிஸ் தனது கோட்டையான தென்மேற்கு நாக்பூரில் போட்டியிடுகிறார்.

மகாராஷ்டிர பாஜக தலைவர் சந்திரசேகர் பவன்குலே கம்தி தொகுதியிலும், பாஜக தலைவரும் மாநிலங்களவை உறுப்பினருமான அசோக் சவானின் மகள், ஸ்ரீஜெய சவான் போகர் தொகுதியிலும் போட்டியிடுகிறார்கள். மும்பை பாஜக தலைவர் ஆஷிஸ் சேலார் மேற்கு வந்த்ரே தொகுதியிலும், கட்சியின் மூத்த தலைவரும், மக்களவை உறுப்பினருமான நாராயண் ராணேவின் மகன் நிதிஸ் ராணே தான் தற்போது எம்எல்ஏவாக இருக்கும் கன்கவ்லியில் போட்டியிருகிறார்.

மாராஷ்டிராவில் உள்ள 288 தொகுதிகளுக்கு நவம்பர் 20ம் தேதி வாக்குப் பதிவு நடைபெறுகிறது. வாக்குகள் நவம்பர் 23 தேதி எண்ணப்பட்டு முடிவுகள் அறிவிக்கப்படுகின்றன. மாநிலத்தில் பாரதிய ஜனதா கட்சி, ஏக்நாத் ஷிண்டே தலைமையிலான சிவசேனா, அஜித் பவார் தலைமையிலான தேசிய வாத காங்கிரஸ் கட்சி ஆகியவை மகாயுதி கூட்டணியில் போட்டியிடுகின்றன. இந்தக் கூட்டணியில் கட்சிகளுக்கு இடையேயான தொகுதிப் பங்கீடு இன்னும் முடிவாகவில்லை. இந்தத் தேர்தலில் பாஜக 150 தொதிகளில் போட்டியிடுவதை நோக்கமாக கொண்டுள்ளது. கடந்த 2019ம் ஆண்டு பேரவைத் தேர்தலில் பாஜக 105 தொகுதிகளிலும், சிவசேனா (உத்தவ்தாக்கரே - ஏக்நாத் ஷிண்டே ஒன்றிணைந்து) 56 தொகுதிகளிலும், காங்கிரஸ் 44 தொகுதிகளிலும் வெற்றி பெற்றிருந்தன. அதேபோல் 2014 சட்டப்பேரவைத் தேர்தலில் பாஜக 122 இடங்களிலும், சிவசேனா 63 தொகுதிகளிலும், காங்கிரஸ் 42 இடங்களிலும் வெற்றி பெற்றிருந்தன.

இதனிடையே, 2024ம் ஆண்டு மக்களவைத் தேர்தலில் பாஜக தலைமையிலான மகாயுதி கூட்டணி 48 இடங்களில் 17 இடங்களில் மட்டுமே வெற்றி பெற்றது. அதேநேரத்தில் காங்கிரஸ் தலைமையிலான மகா விகாஸ் அகாதி (எம்விஏ) 30 இடங்களில் வெற்றி பெற்றிருந்தது குறிப்பிடத்தக்கது.

மார்க்கெட் விலை நிலவரம்

BSE	NSE
218.14 பாயிண்ட்	104.20 பாயிண்ட்
81,244.75	24,854.05

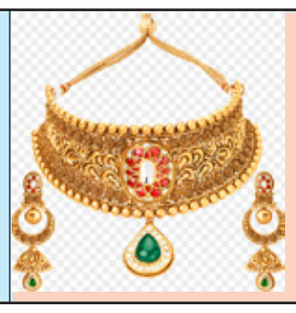

தங்கம்
1 சவரன்
₹ 58,240
1 கிராம்
₹ 7,280

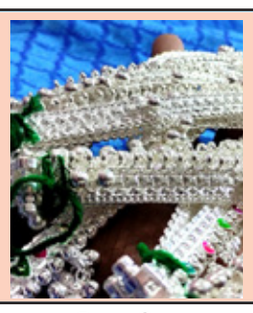

வெள்ளி
1 கிலோ
₹ 107,000
1 கிராம்
₹ 107.00

டாலர்
₹ 84.07

பெட்ரோல்
₹ 100.75
டீசல்
₹ 92.34

இஸ்ரேல் சரமாரி தாக்குதல்:
காசாவில் மருத்துவர்கள் உட்பட 87 பேர் உயிரிழப்பு

ஜெருசலேம், அக். 21-

வடக்கு காசாவில் இஸ்ரேல் ராணுவம் நடத்திய தாக்குதலில் மருத்துவர்கள் உட்பட 87 பேர் கொல்லப்பட்டனர். மேலும் பலர் இடிபாடுகளுக்குள் சிக்கியிருக்கலாம் என அஞ்சப்படுகிறது.

மேற்காசிய நாடான இஸ்ரேலுக்குள் புகுந்து கடந்த ஆண்டு அக்டோபர் 7-ம் தேதி ஹமாஸ் பயங்கரவாத அமைப்பினர் கொடூர தாக்குதல் நடத்தினர். இதற்கு பதிலடி கொடுக்கும் வகையில் காசாவில் இஸ்ரேல்2 தாக்குதல் நடத்தி வருகிறது.

இஸ்ரேல் பிரதமர் பெஞ்சமின் நெதன்யாகுவின் வீட்டை நோக்கி, ஹிஸ்புல்லா பயங்கரவாதிகள் நேற்று முன்தினம் டிரோன்' தாக்குதல் நடத்தினர். இதற்கு பதிலடி கொடுக்கும் வகையில், பாலஸ்தீனத்தின் காசா நகரின் மீதும் லெபனான் தலைநகர் பெய்ரூட் மீதும் இஸ்ரேல் தாக்குதல் நடத்தி திட்டமிட்டுள்ளது.

வடக்கு காசாவில் உள்ள பெய்ட் லாஹியா பகுதியில் வீடுகள் மற்றும் அடுக்கு மாடி குடியிருப்புகள் மீது இஸ்ரேல் தாக்குதல் நடத்தியுள்ளது. இதில் மருத்துவர்கள் உட்பட குறைந்தது 87 பேர் கொல்லப்பட்டனர்.

கடந்த 2 வாரத்தில் மட்டும் 400 பேர் வரை இஸ்ரேல் தாக்குதலில் கொல்லப்பட்டுள்ளதாக காசா சுகாதாரத் துறை தெரிவித்துள்ளது. லெபனானில் பெய்ரூட் மீது தாக்குதல் நடத்தும் இஸ்ரேல் அங்குள்ள மக்களை வெளியேறும்படி உத்தரவிட்டுள்ளது. இதனால் அங்கு பதற்றமான சூழல் நிலவுகிறது.

நெல்லை நீட் பயிற்சி மைய
உரிமையாளரை பிடிக்க கேரளா விரைந்த தனிப்படை போலீசார்

திருவனந்தபுரம்,அக். 21-

நீட் பயிற்சி மைய உரிமையாளரை பிடிக்க தனிப்படை கேரளாவில் முகாமிட்டுள்ளது

நெல்லை புதிய பஸ் நிலையம் பகுதியில் ஜல் நீட் அகாடமி என்ற தனியார் பயிற்சி மையம் செயல்பட்டு வருகிறது. இதன் உரிமையாளரான கேரளாவை சேர்ந்த ஜலாலுதீன் அகமது பயிற்சியாளராகவும் செயல்பட்டு வந்தார்.

இவர் பயிற்சி மையத்தில், மாணவர்களை பிரம்பால் சரமாரியாக தாக்கியும், மாணவிகள் மீது காலணியை தூக்கி வீசியும் உள்ளார். இந்த வீடியோ காட்சிகள் வலைதளங்களில் பரவி பெரும் பரபரப்பை ஏற்படுத்தியது.

இது குறித்து மாணவர்களின் பெற்றோர் மற்றும் மாவட்ட குழந்தைகள் நல அலுவலகம் சார்பில் மேலப்பாளையம் போலீஸ் நிலையத்தில் புகார்கள் அளிக்கப்பட்டன. அதன் பேரில் போலீசார், ஜலாலுதீன் அகமது மீது 3 பிரிவுகளின் கீழ் வழக்குப்பதிவு செய்தனர்.

இதை அறிந்த அவர் உடனடியாக கேரளாவுக்கு தப்பிச் சென்று விட்டார். நெல்லை மாநகர போலீஸ் கமிஷனர் ரூபேஷ் குமார் மீனா உத்தரவுப்படி ஜலாலுதீன் அகமதுவை பிடிக்க இரண்டு தனிப்படைகள் அமைக்கப்பட்டு உள்ளது.

இதன்படி ஆய்வாளர்கள் மாரியப்பன், விஜி தலைமையிலான தனிப்படை போலீசார் தற்போது கேரளா மாநிலத்தில் முகாமிட்டுள்ளனர். அங்கு அவரது வீடு மற்றும் நண்பர்கள் வீடுகளுக்கு சென்று தேடுதல் வேட்டையில் ஈடுபட்டனர்.

விரைவில் கைது செய்ய தீவிர முயற்சி மேற்கொண்டு வருவதாக போலீஸ் அதிகாரிகள் தெரிவித்து உள்ளனர். இதனிடையே பாதிக்கப்பட்ட மாணவர்கள், நீட் பயிற்சி மைய ஊழியர்கள்,, முன்னாள் மாணவர்கள் போன்ற பலருக்கு சம்மன் அனுப்பப்பட்டுள்ளதாக தகவல் தெரிவிக்கப்பட்டுள்ளது.

ஆப்பிரிக்க சுற்றுப்பயணம் நிறைவு: இந்தியா திரும்பினார் ஜனாதிபதி

புதுடெல்லி, அக். 21-

ஆப்பிரிக்க நாடுகளுக்கு ஜனாதிபதி திரவுபதி முர்மு முதல் முறையாக அரசு முறை சுற்றுப்பயணம் மேற்கொண்டார். அதன்படி அல்ஜீரியா, மொரிடேனியா மற்றும் மலாவி ஆகிய 3 நாடுகளில் அவர் சுற்றுப்பயணம் மேற்கொண்டார். இந்தப் பயணத்தின் முதல் பகுதியாக கடந்த 13-ம் தேதி அல்ஜீரியா நாட்டின் அல்ஜீர்ஸ் நகர் சென்றடைந்த ஜனாதிபதி முர்முவை அந்நாட்டு ஜனாதிபதி அப்தில் மஜித் திபவுன் மற்றும் அவருடைய மந்திரி சபை உறுப்பினர்கள் வரவேற்றனர். அந்நாட்டுக்கு பயணம் மேற்கொண்ட முதல் இந்திய ஜனாதிபதி என்னும் பெருமையை முர்மு பெற்றார்.

இதையடுத்து, தனது சுற்றுப்பயணத்தின் இரண்டாவது பகுதியாக மொரிடேனியா நாட்டிற்கு ஜனாதிபதி திரவுபதி முர்மு சென்றார். அவரை அந்நாட்டின் ஜனாதிபதி முகமது ஆல்ட் கசோனி வரவேற்றார். தலை நகர் நாக்சாட்டில் இந்திய சமூகத்தினருடன் நடை பெற்ற கலந்துரையாடல் நிகழ்ச்சியில் திரவுபதி முர்மு கலந்து கொண்டார்.

தொடர்ந்து, தனது சுற்றுப்பயணத்தின் நிறைவு பகுதியாக மலாவி நாட்டிற்கு சென்ற ஜனாதிபதி திரவுபதி முர்முவை, அந்நாட்டின் துணை ஜனாதிபதி மைக் கேல் யூசி நேரில் சென்று வரவேற்றார். அதன்பின் மலாவி ஜனாதிபதி லாசரஸ் சக்வேராவை சந்தித்து திரவுபதி முர்மு பேச்சுவார்த்தை நடத்தினார். மலாவி நாட்டிற்கு மனிதாபிமான உதவியாக 1,000 மெட்ரிக் டன் அரிசி, சுகாதார ஒத்துழைப்பின் அடையாளமாக புற்றுநோய் சிகிச்சை இயந்திரம் ஆகியவற்றை திரவுபதி முர்மு வழங்கினார். இந்நிலையில், ஜனாதிபதி திரவுபதி முர்மு ஆப்பிரிக்க நாடுகள் சுற்றுப்பயணத்தை முடித்துக் கொண்டு நேற்று அதிகாலை டெல்லி திரும்பினார். அவரை அதிகாரிகள் வரவேற்றனர்.

தினமும் ஒருவருக்கு ஒரு மில்லியன் டாலர் பரிசு: எலான் மஸ்க் அறிவிப்பு

வாஷிங்டன், அக். 21-

அமெரிக்க அரசியல் சாசனத்திற்கு ஆதரவு அளிக்கும் வகையில் ஆன்லைன் வாயிலாக விண்ணப்பம் ஒன்றை எலான் மஸ்க் துவக்கி உள்ளார். இதற்கு ஆதரவு அளிப்பவர்களில் ஒருவருக்கு தினமும் ஒரு மில்லியன் டாலர் பரிசு வழங்குவதாக எலான் மஸ்க் அறிவித்து உள்ளார்.

டெஸ்லா மற்றும் ஸ்பேஸ் எக்ஸ் நிறுவனத்தின் சி.இ.ஓ.,வும், டுவிட்டர் வலைதளத்தின் உரிமையாளருமான எலான் மஸ்க், அமெரிக்க அதிபர் தேர்தலில், குடியரசு கட்சி வேட்பாளர் டொனால்டு டிரம்ப்பை ஆதரித்து வருகிறார். அவருக்கு ஆதரவாக அறிக்கை, சமூக வலைதள பதிவுகளை வெளியிட்ட எலான் மஸ்க், பொதுக்கூட்டத்திலும் டிரம்ப் உடன் இணைந்து பங்கேற்றார்.

டிரம்ப்பிற்கும், ஜனநாயக கட்சியின் அதிபர் வேட்பாளர் கமலா ஹாரீசுக்கும் இடையே போட்டி கடுமையாக உள்ளது. இதனையடுத்து, டிரம்ப் பிரச்சார குழுவிற்கு உதவும் வகையில், அரசியல் நடவடிக்கை அமைப்பு ஒன்றை ஆன்லைன் வாயிலாக எலான் மஸ்க் துவக்கி உள்ளார்.

இதன் மூலம் போட்டி கடுமையாக இருக்கும் மாநிலங்களில் வாக்காளர்களை ஒருங்கிணைப்பதும், பதிவு செய்வதும் ஓட்டளிக்க வைப்பதும் இதன் முக்கிய பணியாகும். ஒன்று சேர்த்து அவர்களின் ஆதரவை பெறுவதற்காக இந்த அமைப்பு உருவாக்கப்பட்டு உள்ளது.

இந்நிலையில், டிரம்ப்பிற்கு ஆதரவு அளிக்கும் வகையில் அடுத்த கட்ட நடவடிக்கையாக, அமெரிக்க அரசியல் சாசனத்திற்கு ஆதரவு அளிக்கும் வகையில் ஆன்லைன் வாயிலாக விண்ணப்பம் ஒன்றை எலான் மஸ்க் துவக்கி உள்ளார். இதற்கு ஆதரவு அளிப்பவர்களில் ஒருவருக்கு தினமும் ஒரு மில்லியன் டாலர் பரிசு வழங்குவதாக எலான் மஸ்க் அறிவித்து உள்ளார். இதோடு நிற்காமல், முதல்நபராக பென்சில்வேனியாவை சேர்ந்த ஜான் டிரெஹர் என்பவருக்கு அந்த பரிசை வழங்கி உள்ளார்.

அமெரிக்காவில் நடந்த துப்பாக்கி சூடு சம்பவத்தில் 3 பேர் உயிரிழப்பு

வாஷிங்டன், அக். 21-

அமெரிக்காவின் மிசிசிபி மாகாணம் ஹொல்மெஸ் நகரில் பள்ளிகளுக்கு இடையேயான கால்பந்து போட்டியில் அப்பகுதியை சேர்ந்த பள்ளி சாம்பியன் பட்டம் வென்றது. இதையடுத்து, இந்த வெற்றியை கொண்டாட நிகழ்ச்சிகள் ஏற்பாடு செய்யப்பட்டிருந்தன.

அந்த நிகழ்ச்சி நேற்று நடைபெற்ற நிலையில அப்போது அங்கு அந்த இரு தரப்பினர் இடையே மோதல் ஏற்பட்டது. இந்த மோதலின் போது திடீரென துப்பாக்கி சூடு நடத்தப்பட்டது.

இந்த துப்பாக்கி சூட்டில் 3 பேர் உயிரிழந்தனர். மேலும், 8 பேர் படுகாயமடைந்தனர். தகவலறிந்து விரைந்து வந்த போலீசார் படுகாயமடைந்தவர்களை மீட்டு அருகில் உள்ள மருத்துவமனையில் அனுமதித்தனர். மேலும், இச்சம்பவம் தொடர்பாக விசாரணை நடத்தி வருகின்றனர்.

தினபூமியில் விளம்பரம் செய்ய பயன் பெறுங்கள்

வட்ட செயலாளர் வக்கீல் பாலமுருகன் ஏற்பாட்டில் மதுரையில்
அ.தி.மு.க. கொடியை ஏற்றி பொதுமக்களுக்கு இனிப்புகளை முன்னாள் அமைச்சர் செல்லூர் கே.ராஜூ வழங்கினார்

மதுரை, அக் 21-

மதுரை மாநகர் 70-வது வட்ட அ.தி.மு.க.செயலாளர் வக்கீல் பாலமுருகன் ஏற்பாட்டில் அ.தி.மு.க.கொடியினை ஏற்றி பொதுமக்களுக்கு இனிப்புகளை முன்னாள் அமைச்சர் செல்லூர் கே.ராஜூ எம்.எல்.ஏ.வழங்கினார்.

அ.தி.மு.க.வின் 53-வது ஆண்டு தொடக்க விழாவை முன்னிட்டு மதுரை மாநகர் மாவட்ட மேற்கு 3-ம் பகுதி 70-வது வட்ட அ.தி.மு.க.சார்பில் வட்ட செயலாளர் வழக்கறிஞர் பாலமுருகன் ஏற்பாட்டில் பைபாஸ் ரோடு நேருநகரில் அ.தி.மு.க.கட்சி கொடியினை முன்னாள் அமைச்சர் செல்லூர் கே.ராஜூ எம்.எல்.ஏ. ஏற்றி வைத்தார். இதில் நிர்வாகிகள் வில்லாபுரம் ராஜா, எம்.எஸ்.பாண்டியன், ஆர்.அண்ணாத்துரை, பா.குமார், வி.பி.ஆர்.செல்வகுமார், கு.திரவியம், சக்திமோகன், எம்.எஸ்.கே.மல்லன், ஏ.பார்த்திபன், பைக்காரா கருப்பசாமி, பகுதி முத்துவேல், வக்கீல் தமிழ்செல்வன், பி.கே.எம்.மாரிமுத்து, பி.ஆர்.சி.மகாலிங்கம், மார்க்கெட் மார்நாடு, தங்கபாண்டி, சி.ஆர்.கதிரவன், ராஜாசீனிவாசன், இளைஞரணி கண்ணன், லக்கிமுனீஸ் உள்ளிட்ட பலரும் கலந்து கொண்டனர்.

பின்னர் மதுரை மாநகர் மாவட்ட அ.தி.மு.க.செயலாளரும், முன்னாள் அமைச்சருமான செல்லூர் கே.ராஜூ எம்.எல்.ஏ. பேசியதாவது-

அ.தி.மு.க.பொதுச்செயலாளர் எடப்பாடியாரின் ஆணைக்கிணங்க தமிழகம் முழுவதும் அ.தி.மு.க.வின் 53- ஆம் ஆண்டு துவக்க விழா நிகழ்ச்சி மற்றும் பொதுக்கூட்டம் நடைபெற்றுவருகிறது. அதன் படி மதுரை மாநகர் மாவட்ட அ.தி.மு.க.சார்பில் பல்வேறு இடங்களில் கட்சி கொடியினை ஏற்றி பொதுமக்களுக்கு அன்னதானம் வழங்கி வருகிறோம். இன்றைக்கு மேற்கு 3- ம் பகுதி 70- வட்ட அ.தி.மு.க.சார்பில் பைபாஸ் ரோடு நேருநகர் பகுதியில் இந்த நிகழ்ச்சி நடந்து கொண்டிருக்கிறது. இந்த நிகழ்ச்சியை 70- வது வட்ட அ.தி.மு.க.செயலாளர் வக்கீல் பாலமுருகன் தலைமையில் இந்த கொடியேற்றும் நிகழ்ச்சி நடைபெற்று கொண்டிருக்கிறது. தி.மு.க.ஆட்சியில் இன்றைக்கு வழக்கறிஞர் பாலமுருகன் எதிர்நீச்சல் போட்டு தான் இந்த நிகழ்ச்சியை நடத்தி கொண்டிருக்கிறார். அந்த அளவுக்கு தி.மு.க.வின் அராஜகம் அரங்கேறி வருகிறது.

இன்றைக்கு தமிழ்நாடு போதை மாநிலமாக இருந்து கொண்டிக்கிறது. அ.தி.மு.க.ஆட்சியில் கொண்டு வரப்பட்ட திட்டங்களை தான் தி.மு.க.ஆட்சியில் ஸ்டிக்கர் ஓட்டிக்கொண்டிருக்கிறார்கள். அ.தி.மு.க.ஆட்சி காலத்தில் மதுரைக்கு பல் வேறு வளர்ச்சி திட்ட பணிகளை செய்துள்ளோம். உதாரணமாக காளவாசல் பகுதியில் மேம்பாலம், வைகை ஆற்றின் இருபுறமும் சாலை வசதி, ஸ்மார்ட் சிட்டித்திட்டத்தின் கீழ் பல்வேறு வளர்ச்சி திட்டபணிகளை மேற்கொண்டிருக்கிறோம். மதுரை சீர்மிகு நகமாக காட்சி அளித்தது. இன்றைக்கு எங்கு பார்த்தாலும் கொலை,கொள்ளை சர்வசாதாரணமாக நடந்து வருகிறது. விரைவில் வருஇருக்கின்ற 2026-ம் ஆண்டு சட்டமன்ற பொதுத்தேர்தலில் மதுரை மாநகரில் உள்ள 4 தொகுதிகள், மதுரை மாவட்டத்தில் உள்ள 10 தொகுதிகளிலும் வலுவான களப்பணியாற்றி வெற்றி பெற்று எடப்பாடியாரை கோட்டையில் அமரவைத்து மீண்டும் அம்மாவின் ஆட்சி மலர உறுதி ஏற்போம்.

வருகிற 30- ம் தேதி பசும்பொன் முத்துராமலிங்கத்தேவரின் குருபூஜைவிழா நடக்கிறது. இந்த குருபூஜையில் கலந்து கொள்வதற்காக நமது பொதுச்செயலாளர் எடப்பாடியார் வருகை தர இருக்கிறார். அவருக்கு மாநகர் மாவட்ட அ.தி.மு.க.சார்பில் உற்சாக வரவேற்பு அளிக்கப்பட இருக்கிறது. எனவே நமது கட்சிநிர்வாகிகள், தொண்டர்கள் அ.தி.மு.க.ஆட்சியின் சாதனைகளை மக்களிடத்தில் எடுத்துக்கூறி நமது கட்சியின் வெற்றிக்கு பாடுபட வேண்டும். இவ்வாறு அவர் பேசினார்.

மகாராஷ்டிரா சட்டசபை தேர்தல் அட்டவணையில் பா.ஜ.க. சதி: சஞ்சய்ராவத் குற்றச்சாட்டு

மும்பை, அக். 21-

இந்திய தேர்தல் ஆணையத்தின் மகாராஷ்டிரா தேர்தல் அட்டவணை ஆட்சி அமைப்பதற்கு 48 மணி நேரம் மட்டுமே அவகாசம் வழங்குகிறது. இது மகா விகாஸ் அகாதி ஆட்சி அமைக்க உரிமை கோர முடியாது என்பதை உறுதி செய்யும் பா.ஜ.க.வின் சதி என்று சிவசேனாவின் சஞ்சய் ராவத் குற்றம் சாட்டியுள்ளார்.

சிவசேனாவை (உத்தவ் அணி) சேர்ந்த மாநிலங்களவை உறுப்பினர் சஞ்சய் ராவத் நேற்றுசெய்தியாளர்களைச் சந்தித்தார். அப்போது அவர் கூறியதாவது,

மகாராஷ்டிரா சட்டப்பேரவைத் தேர்தலில் பா.ஜ.க. வெற்றி பெறாது என்பதை அமித் ஷாவுடன் அக்கட்சியும் ஏற்றுக் கொண்டிருப்பதாக தெரிகிறது. அதனால் மகா விகாஸ் அகாதி கூட்டணி ஆட்சி அமைப்பது பற்றி விவாதித்து முடிவெடுக்கும் நேரத்தைக் குறைப்பதற்கான ஒரு யுக்தி இருப்பதாக தெரிகிறது.

ஒருவேளை மகா விகாஸ் அகாதி (எம்.வி.ஏ) ஆட்சியமைக்க உரிமை கோர தவறினால் அடுத்த ஆறு மாதத்துக்கு ஜனாதிபதி ஆட்சி அமல்படுத்தப்படும். மகா விகாஸ் கூட்டணி மீண்டும் ஆட்சிக்கு வரக்கூடாது என்பதற்காக பா.ஜ.க. தீவிரமாக செயல்பட்டு வருவதாக தெரிகிறது.

எம்.வி.ஏ. ஆட்சி அமைக்கும் வாய்ப்பை குறைக்கும் வகையில் திறம்பட மகாராஷ்டிரா தேர்தல் அட்டவணையை இந்திய தேர்தல் ஆணையம் திட்டமிட்டுள்ளது.

மகாராஷ்டிராவில் நவம்பர் 23-ம் தேதி வாக்குகள் எண்ணப்பட்டு முடிவுகள் அறிவிக்கப்படும். அதாவது, சிவ சேனா (உத்தவ் அணி), காங்கிரஸ், தேசியவாத காங்கிரஸ் மற்றும் சில சிறிய கட்சிகள் ஆட்சி அமைப்பது குறித்து விவாதிக்க 48 மணி நேரம் மட்டுமே அவகாசம் இருக்கும். இது நியாயமற்றது.

தேர்தல் ஆணையத்தின் இந்த செயல் பா.ஜ.க.வின் செய்தித் தொடர்பாளர் போலவே உள்ளது. தேர்தல் ஆணையம் மின்னணு வாக்குப்பதிவு இயந்திரத்தை ஆதரிக்கிறது. ஆனால் அரியானா தேர்தலில் இந்த இயந்திரங்களில் முறைகேடு நடந்திருப்பதாக புகார் எழுந்த போது மவுனமாக இருக்கிறது.

மக்களவைத் தேர்தலின் போது பணம் முறைகேடாக பயன்படுத்தப்பட்டதாக எழுந்த புகார்கள் மீது எந்த நடவடிக்கையும் எடுக்கவில்லை. இவ்வாறு அவர் தெரிவித்தார்.

21-10-2024

இன்றைய ராசி பலன்கள்

மேஷம்:- வழக்குகளை ஒத்திப் போடுவது நல்லது. அதிகாரிகளிடம் பணிவோடு நடப்பது பதவி உயர்வுக்கு உதவும்.. வீட்டில் உள்ள விலை உயர்ந்த பொருட்களை பாதுகாப்பாக வைப்பது அவசியம்.

ரிஷபம்:- உங்கள் குடும்ப சுகத்தில் திருப்தி ஏற்படும். புதிய ஆராய்ச்சி கல்வியில் தேர்ச்சியும், வாழ்க்கையில் முன்னேற்றம் ஏற்படும். பெரியோரின் அன்பு பொங்கும். தொழில் வளம் பெருகும்.

மிதுனம்:- தேவையற்ற பொருட்களை வாங்கிக் குவித்து பெண்கள் வீட்டுச் செலவுகளை அதிகரிக்கச் செய்வர். செலவுகளைக் குறைத்து பணமுடையைத் தவிர்க்கவும். வீண் அலைச்சல்கள் தவிர்க்க முடியாததாகும்.

கடகம்:- மனமகிழ்ச்சி அதிகரிக்கும் வண்ணம் தனவரவு அதிகரிக்கும். ஆரோக்கிய மேம்பாட்டால் ஆனந்தம் பெருகும். கல்வியில் வெற்றி கிடைக்கும். பிரிவால் ஏற்பட்ட துன்பம், இணைவால் மாறும்.

சிம்மம்:- புதிய வாய்ப்புகள் கதவைத் தட்டும். அரசு ஆதரவால் உத்தியோக வாய்ப்புகள் பெருகி, வாழ்க்கையில் முன்னேறும் நிலை உருவாகும். தன்னம்பிக்கை, தேகதிடம், தைரியம் ஆகியவை ஓங்கும்.

கன்னி:- அனைத்துச் செயல்களிலும் எளிதில் வெற்றி கிடைக்கும். உல்லாசமான புனிதப் பயணங்கள் ஏற்படும். மனைவியின் உதவி பெற்று மகிழ்வீர்கள். தன்னம்பிக்கை கூடும்.

துலாம்:- தடைபட்ட காரியங்கள் கண்டு தன்னம்பிக்கை இழக்காதீர்கள். முயற்சியைக் கைவிடாது தடைக்கற்களை படிக்கற்களாக மாற்றி துணிவுடன் செயல்களில் இறங்கினால். வெற்றி உறுதி.

விருச்சிகம்:- மனைவி மூலம் தனவரவு அதிகரிக்கும். சிலரின் காதல் வெற்றி பெற்று கல்யாணத்தில் முடியும். வியாபாரிகள் தங்கள் சாதுர்யமான பேச்சால் அதிகம் இலாபம் ஈட்டுவர்.

தனுசு:- தொழில் மூலம் தனவரவு அதிகரிக்கும். ஆரோக்கியம் மேம்படும். பயண சுகம் ஏற்படும். தனக்கென அழகிய தனி வீடு அமையும். குடும்பத்தில் சுபகாரியங்கள் குதுகலமாய் நிறைவேறும்.

மகரம்:- நற்குணம் மாற, கௌரவ குறைச்சல் ஏற்படும். பிள்ளைகளின் உடல் ஆரோக்கியத்தில் மிகுந்த அக்கறை தேவை. வாகனங்களில் செல்கையில் எச்சரிக்கை தேவை.

கும்பம்:- தாய் சொல்லைத் தட்டாதீர்கள். தூக்கமின்மையால் சோர்வு ஏற்பட்டு முக்கிய பணிகளில் சுணக்கம் ஏற்படும். பொருட்களைப் பத்திரமாகப் பாதுகாப்பது அவசியம்.

மீனம்:- சகோதர ஒற்றுமை ஓங்கும். உழவாரப் பணிகளில் ஈடுபாடு கொள்வார்கள். அனைத்திலும் வெற்றி நிச்சயம். இன்பச் சுற்றுலா பயணங்கள் சென்று மகிழ்வீர்கள்.

ஈரான் மீது தாக்குதலுக்கு தயாராகும் இஸ்ரேல்: அமெரிக்க உளவுத்துறையில் கசிந்த ஆவணங்கள்

வாஷிங்டன், அக். 21-

ஈரான் மீது தாக்குதல் நடத்துவது தொடர்பாக இஸ்ரேலின் முயற்சிகள் குறித்த அமெரிக்க உளவுத் துறையில் 2 ரகசிய ஆவணங்கள் கசிந்துள்ளன.

பாலஸ்தீனம் மீது கடந்த ஒரு வருடமாக தாக்குதல் இஸ்ரேல் நடத்தி வரும் நிலையில் 42 ஆயிரத்துக்கும் அதிகமான மக்கள் உயிரிழந்துள்ளனர். அண்டை நாடான லெபனான் மீதும் இஸ்ரேல் தாக்குதல் நடத்த தொடங்கியுள்ளது.

ஹமாஸுக்கு ஆதரவாக லெபனானில் செயல்பட்டு வரும் ஹிஸ்புல்லா தலைவர் ஹசன் நஸ்ரல்லா தலைநகர் பெய்ரூட்டில் வைத்து கொல்லப்பட்டார். இதைத் தொடர்ந்து இஸ்ரேல் மீது 180 ஏவுகணைகளை சரமாரியாக ஏவி ஈரான் திடீர் தாக்குதல் நடத்தியது.

இதனால் ஈரான் அணு உலைகள் மற்றும் எண்ணெய் கிணறுகள் மீது தாக்குதல் நடத்த இஸ்ரேல் துடித்து வருகிறது. ஆனால் ஈரான் அணு உலைகள் மீது தாக்குதல் நடத்தப்படாது என்று அமெரிக்கா உறுதி அளித்துள்ளது. இதற்கிடையே ஈரான் மீது சைபர் தாக்குதல் ஒன்றையும் இஸ்ரேல் நடத்தியது. இதில் தங்கள் அரசின் ரகசிய ஆவணகள் திருடப்பட்டதாக ஈரான் குற்றம்சாட்டியது.

இந்நிலையில் ஈரான் மீது தாக்குதல் நடத்துவது தொடர்பாக இஸ்ரேலின் முயற்சிகள் குறித்த அமெரிக்க உளவுத் துறையில் 2 ரகசிய ஆவணங்கள் கசிந்துள்ளன. அமெரிக்காவின் நேஷனல் ஜியோஸ்பாஷியல் இன்டலிஜென்ஸ் ஏஜென்சியில் இருந்த இந்த ஆவணங்களானது டெலிகிராமில் கசிந்துள்ளது. இந்த ஆவணங்களில் ஈரான் தாக்குதலுக்கு இஸ்ரேலிய படைகள் பிரத்யேக பயிற்சி எடுத்துவரும் மற்றும் தாக்குதலுக்கு ஒத்திகை பார்க்கும் சாட்டிலைட் புகைப்படங்கள் இடம்பெற்றுள்ளன.

முதல் ஆவணத்தில் இஸ்ரேல் விமானப் படை ஈரான் மீது மிகப்பெரிய தாக்குதல் நடத்த எப்படியெல்லாம் தயாராகி வருகிறது என்ற விவரங்கள் இடம்பெற்றுள்ளன. மற்றொரு வானத்தில் ஈரானுக்கு எதிராக இஸ்ரேல் தங்கள் ஏவுகணைகள் மற்றும் ஆயுதங்களை தயார்ப்படுத்தி வருவது குறித்த விவரங்கள் இடம்பெற்றுள்ளன.

தமிழ்த்தாய் வாழ்த்து பிரச்சினைக்கு முற்றுப்புள்ளி வைக்கப்பட வேண்டும்
ஓ.பன்னீர்செல்வம் வலியுறுத்தல்

சென்னை, அக். 21-

தமிழ்த் தாய் வாழ்த்து விவகாரத்தில் நேர்ந்த தவறுக்கு கவனச் சிதறலே காரணம் என தூர்தர்ஷன் விளக்கம் அளித்துள்ள நிலையில், இந்த பிரச்சினைக்கு முற்றுப்புள்ளி வைக்கப்பட வேண்டும் என்று முன்னாள் முதல்வர் ஓ. பன்னீர்செல்வம் கேட்டுக்கொண்டுள்ளார்.

இது குறித்து நேற்று அவர் வெளியிட்டுள்ள அறிக்கையில்,

தமிழக கவர்னர் கலந்து கொண்ட சென்னை தூர்தர்ஷன் அலுவலகத்தில் நடைபெற்ற விழாவில், தமிழ்த் தாய் வாழ்த்து பாடும் போது, தெக்கணமும் அதிற்சிறந்த திராவிட நல் திருநாடும் என்ற வரி விடுபட்டது மிகப் பெரிய தவறு. இதில் யாருக்கும் எவ்வித மாறுபட்ட கருத்தும் இருக்க முடியாது. இது கவனக் குறைவு காரணமாக ஏற்பட்ட தவறு என்று சென்னை தூர்தர்ஷன் விளக்கம் அளித்திருக்கிறது.

எனவே, இது தூர்தர்ஷன் நிர்வாகம் செய்த தவறு. இதனை, கற்பனை செய்து கொண்டு, கவர்னரை வசை பாடுவது ஏற்றுக் கொள்ளத் தக்கதல்ல. இந்தக் குற்றச்சாட்டினை கவர்னரே மறுத்துள்ளார். இதற்கேற்ப, செய்த தவறினை தூர்தர்ஷன் நிர்வாகம் ஒப்புக் கொண்டிருக்கிறது.

இதற்குப் பிறகும், கவர்னரை வசைபாடுவது, அரசியல் விளம்பரத்திற்காக தரம் தாழ்ந்த விமர்சனங்கள் மேற்கொள்ளப்படுகிறதோ என்ற எண்ணம் மக்கள் மத்தியில் எழுந்து விடும். தூர்தர்ஷன் நிர்வாகத்தில் ஏற்பட்ட கவனச் சிதறல் என்று தூர்தர்ஷன் நிர்வாகமே ஒப்புக் கொண்டிருப்பதையும், கவர்னரே தன் மீது வைக்கப்பட்ட குற்றச்சாட்டினை மறுத்திருப்பதையும் கருத்தில் கொண்டு, இந்தப் பிரச்சனைக்கு முற்றுப்புள்ளி வைக்க வேண்டும் என்று கேட்டுக் கொள்கிறேன். இவ்வாறு அவர் அந்த அறிக்கையில் தெரிவித்துள்ளார்.

சத்தீஷ்கரில் நக்சல் தாக்குதலில் பலியான

வீரர்களின் உடல்களை தோளில் சுமந்து சென்று மரியாதை செலுத்திய அமைச்சர்

ராய்ப்பூர், அக். 21-

சத்தீஷ்கரில் நக்சல் தாக்குதலில் பலியான 2 வீரர்களின் உடல்களை தோளில் சுமந்து சென்று அம்மாநில அமைச்சர் இறுதி மரியாதை செலுத்தினார்.

சத்தீஷ்கரின் நாராயண்பூர் மாவட்டத்தில் இந்தோ -திபெத்திய எல்லை காவல் படையினர் மற்றும் நாராயண்பூர் மாவட்ட போலீசார் இணைந்து கூட்டாக நக்சலைட்டுகளை தேடும் பணியில் நேற்று முன்தினம் ஈடுபட்டனர்.

அப்போது, பதுங்கி இருந்த நக்சலைட்டுகள் ரோந்து பணியில் ஈடுபட்டு இருந்த வீரர்களை தாக்கியதுடன், சக்தி வாய்ந்த வெடிகுண்டு ஒன்றை வெடிக்க செய்து பெரிய அளவில் தாக்குதலில் ஈடுபட்டனர்.

இந்த தாக்குதலில் இந்தோ - திபெத்திய எல்லை காவல் படையை சேர்ந்த 2 வீரர்கள் உயிரிழந்தனர். இது பற்றி பஸ்தார் பகுதிக்கான ஐ.ஜி. கூறும் போது, பலியானவர்கள் பவார் அமர் ஷாம் ராவ் மற்றும் கே. ராஜேஷ் என தெரிய வந்துள்ளது.

இவர்கள் தவிர போலீசாரில் 2 பேர் காயமடைந்தனர். சிகிச்சைக்கு பின்னர் அவர்கள் குணமடைந்து வருகின்றனர் என்றார். இந்நிலையில், உயிரிழந்த வீரர்கள் இரண்டு பேரின் உடல்களை அம்மாநில அமைச்சர் டேங் ராம் வெர்மா தோளில் சுமந்தபடி சென்று இறுதி மரியாதை செலுத்தினார்.

அதன் பின்னர் அவர் செய்தியாளர்களிடம் கூறும் போது, சத்தீஷ்கரில் பா.ஜ.க. ஆட்சிக்கு வந்ததில் இருந்து, நக்சலைட்டுகளுக்கு எதிராக நடவடிக்கை எடுக்கப்பட்டு வருகிறது. அவர்களின் எண்ணிக்கை குறைந்துள்ளது. சத்தீஷ்கரில் நக்சலைட்டுகளே இல்லாத நிலையை உருவாக்குவதற்கான பணியை மாநில அரசு மேற்கொண்டு வருகிறது என்றார்.

சத்தீஷ்காரின் தன்டேவாடா - நாராயண்பூர் எல்லை பகுதியருகே நெந்தூர் மற்றும் துல்துலி கிராமங்களில் வனப்பகுதிகளில் பாதுகாப்பு படையினர் நேற்று முன்தினம் நடத்திய என்கவுன்டரில் 38 பேர் உயிரிழந்தனர் என தன்டேவாடா போலீசார் வெளியிட்ட அறிக்கை ஒன்று தெரிவிக்கின்றது.

தமிழ்த்தாய் வாழ்த்து குறித்த சீமானின் பேச்சால் வேதனை

அமைச்சர் அன்பில் மகேஷ் பேட்டி

திருச்சி, அக். 21-

தமிழ்த்தாய் வாழ்த்து குறித்த சீமானின் பேச்சு வேதனையாக உள்ளது என்று அமைச்சர் அன்பில் மகேஷ் தெரிவித்துள்ளார்.

திருச்சியில் செய்தியாளர்களுக்கு பேட்டி அளித்த அமைச்சர் அன்பில் மகேஷ் கூறியதாவது, பள்ளி குழந்தைகளுக்கு ஊட்டச்சத்து குறைவு தொடர்பான அறிக்கை குறித்து சுகாதாரத் துறையுடன் கலந்தாய்வு கூட்டம் நடத்தப்பட்டு மாணவர்களுக்கு ஊட்டச்சத்து வழங்க நடவடிக்கை மேற்கொள்ளப்பட்டு வருகிறது. மாற்றுத்திறனாளி குழந்தைகளையும் கண்டறிந்து அவர்களுக்கு கல்வி அளிக்க நடவடிக்கை மேற்கொண்டு வருகிறோம். கல்வியும், சுகாதாரமும் 2 கண்கள் என முதல்-அமைச்சர் தெரிவிப்பது போல இரண்டையும் கவனமாக பார்த்து வருகிறோம்.

நாங்கள் ஆட்சிக்கு வந்தால் தமிழ்த்தாய் வாழ்த்து நீக்கப்படும் என்று சீமான் பேசுவது வேதனைக்குரியதாக உள்ளது. தமிழ்நாடு அரசியல் என்று வரும் பொழுது கல்வியில் தான் தொடங்குகிறது. பாராட்டுவதாக இருந்தாலும் திட்டுவதாக இருந்தாலும் தமிழ் மொழியில் பேசும் அவர் இப்படி சொல்வது வேதனைக்குரியது.கல்விக்கு கூடுதலான நிதிதான் ஒதுக்கி வருகிறோம். ஆட்சி மாற்றம் ஏற்பட்ட பொழுது 32 ஆயிரம் கோடியில் ஆரம்பித்து தற்போது 42 ஆயிரம் கோடி ஒதுக்கீடு செய்கிறோம். ஒவ்வொரு ஆண்டும் அதன் வளர்ச்சி அதிகமாக தான் இருக்கிறது.இவ்வாறு அவர் கூறினார்.

அதிக குழந்தைகளை பெற்றுக்கொள்ள

இளம் தம்பதியருக்கு ஆந்திர முதல்வர் சந்திரபாபு அறிவுரை

அமராவதி, அக். 21-

தென்னிந்தியாவில் முதியோர் அதிகரித்துள்ளனர். இளம் தம்பதிகள் கூடுதலாக குழந்தைகளை பெற்றுக் கொள்ள வேண்டும் என ஆந்திரா முதல்வர் சந்திரபாபு நாயுடு வேண்டுகோள் விடுத்துள்ளார்.

இது தொடர்பாக, செய்தி நிறுவனம் ஒன்றுக்கு பேட்டி யளித்த சந்திரபாபு நாயுடு கூறியதாவது,

தென் மாநிலங்களில் கருவுறுதல் விகிதம் குறைந்து வருகிறது. இரண்டு குழந்தைகளுக்கு மேல் உள்ளவர்கள் மட்டுமே உள்ளாட்சி தேர்தலில் போட்டியிட தகுதியுடையவர்கள் என்ற சட்டத்தை கொண்டு வர மாநில அரசு யோசித்து வருகிறது. அதிக குழந்தைகளை கொண்ட குடும்பங்களுக்கு அரசு கூடுதல் சலுகைகளை வழங்கக் கூடும்.

தென்னிந்தியாவில் முதியோர் அதிகரித்துள்ளனர். இளம் தம்பதிகள் கூடுதலாக குழந்தைகளை பெற்றுக் கொள்ள வேண்டும். முதியோர் அதிகரிப்பது தேசிய பிரச்னை. ஜப்பான், சீனா மற்றும் ஐரோப்பாவின் சில பகுதிகள் ஏற்கனவே முதியோர் எண்ணிக்கை அதிகரித்துள்ளதால் பொருளாதார சுமையுடன் சிக்கித் தவிக்கின்றன. பிறப்பு விகிதம் தொடர்ந்து குறையும் பட்சத்தில் இந்தியாவையும் பாதிக்கும் சூழ் நிலை உள்ளது.

ஆந்திரா மற்றும் நாட்டின் பிற பகுதிகளில் உள்ள பல கிராமங்களில், வயதானவர்கள் மட்டுமே உள்ளனர். இளைய மக்கள் நகரங்களுக்குச் சென்று விட்டனர். இரண்டு குழந்தைகளுக்கு மேல் பெற்றுக் கொள்ள விரும்பும் தம்பதிகளுக்கு ஊக்கத்தொகைகள் வழங்கப்படும். இவ்வாறு அவர் கூறினார்.

வரும் சட்டசபை தேர்தலில் தேச பக்தராக வேலை செய்ய வேண்டும்

கட்சியினருக்கு கெஜ்ரிவால் அறிவுறுத்தல்

புதுடெல்லி, அக். 21-

2025 சட்டசபை தேர்தலில் ஆம் ஆத்மி கட்சியினராக வேலை செய்யாதீர்கள். தேச பக்தராக பணியாற்றுங்கள் என்று கட்சியினருக்கு அரவிந்த் கெஜ்ரிவால் அறிவுறுத்தி உள்ளார்.

டெல்லி, பிடம்புராவில் கட்சித் தொண்டர்கள் மத்தியில், ஆம் ஆத்மி கட்சியின் தேசிய ஒருங்கிணைப்பாளர் கெஜ்ரிவால் பேசியதாவது:

ஒவ்வொரு வாக்குச் சாவடியிலும் 11 பணியாளர்கள் கொண்ட குழுக்கள் இருப்பார்கள். மண்டல பொறுப்பாளர்கள் வாக்காளர்களை நேரில் சந்தித்து பேச வேண்டும். பகத் சிங் மற்றும் மகாத்மா காந்தி போன்றவர்கள் அரை நாள் வேலை செய்திருந்தால், இந்தியாவுக்கு சுதந்திரம் கிடைத்திருக்காது.

2025 தேர்தலில் ஆம் ஆத்மி கட்சியினராக வேலை செய்யாதீர்கள். தேச பக்தராக பணியாற்றுங்கள். உள்கட்சி சண்டை நடந்தால், வரவிருக்கும் தேர்தலில் ஆம் ஆத்மி கட்சி தோல்விக்கு வழிவகுக்கும்.

ஆம் ஆத்மியின் திட்டங்களை நிறுத்த பா.ஜ.க. அதிகாரம் பெற விரும்புகிறது. இலவச மின்சாரம், பெண்களுக்கான பஸ் பயணம், கல்வி, மருத்துவம் உள்ளிட்ட ஆம் ஆத்மி அரசின் இலவசத் திட்டங்களைத் தடுக்க, பா.ஜ.க. சதி செய்து வருகிறது.

ஆம்ஆத்மி கட்சி வெற்றி பெறாவிட்டால் அரசு பள்ளிகளுக்கு என்ன நடக்கும் என்று நான் கவலைப்படுகிறேன். மின்சாரம் மற்றும் தண்ணீர் கட்டணம் உயரும். நான், சிறையில் இருந்த காலத்தில், சாலை சீரமைப்பு, முதியோர் ஓய்வூதியம், மருத்துவமனைகளில் இலவச மருந்துகள், விபத்தில் பாதிக்கப்பட்டவர்களுக்கு இலவச சிகிச்சை அளிக்கும் உள்ளிட்ட பல்வேறு திட்டங்களை பா.ஜ.க. நிறுத்த முயற்சி செய்தது.

இப்போது மக்கள் இலவச மின்சாரம், பள்ளிகள் மற்றும் மருத்துவமனை வேண்டும் என கோரிக்கை விடுக்கின்றனர். அவர்கள் 22 மாநிலங்களில் ஆட்சியில் உள்ளனர். எனவே ஆம் ஆத்மி அரசாங்கம் வழங்கும் திட்டங்களை முடக்குவதற்கு அவர்கள் டெல்லியில் ஆட்சிக்கு வர விரும்புகிறார்கள். இவ்வாறு அவர் பேசினார்.

தமிழ்நாட்டில் ஆன்மிகமும், அரசியலும் நிச்சயம் கலக்கும்

தமிழிசை சவுந்தரராஜன் உறுதி

சென்னை, அக். 21-

தமிழகத்தில் ஆன்மிகமும், அரசியலும் நிச்சயம் கலக்கும் என்று தமிழிசை சவுந்தரராஜன் தெரிவித்தார். சென்னை ஆலந்தூரில் புதுச்சேரி முன்னாள் கவர்னர் தமிழிசை சவுந்தரராஜன் நேற்று செய்தியாளர்களை சந்தித்து பேசினார். அப்போது அவர் கூறியதாவது,

துணை முதல்வர் உதயநிதி ஸ்டாலின் தனது டுவிட்டர் பக்கத்தில் ஒரு பதிவை வெளியிட்டுள்ளார். அதில், அவர் திருவண்ணாமலையில் கிரிவலம் போகவில்லை. சரிவலம் போனோம் என்று சொல்லியிருக்கிறார்.

எதுவாக இருந்தாலும் சரி, இடம் போய்க் கொண்டிருந்தவகள் இன்று வலம் போய்க் கொண்டிருக்கிறார்கள். அதுவே ஆன்மிகத்தின் மிகப்பெரிய வெற்றிதான். அதே போல் என்னைப்பற்றி சொல்லும்போது, இவர்கள் மக்களால் நிராகரிக்கப்பட்டவர்கள் என்று சொல்கிறார்.

நான் என் அப்பா தோளிலோ, தாத்தா தோளிலோ ஏறி வரவில்லை. நானாக தட்டுத் தடுமாறி, தடம் மாறாமல் மக்களை சந்தித்து வருகிறேன். என்றைக்காவது ஒருநாள் எங்களுக்கு வெற்றி கிடைக்கும்.

தமிழகத்தில் ஆன்மிகமும், அரசியலும் கலக்கவே கலக்காது என்று சொல்கிறார். நான் இன்று சவால் விடுகிறேன். தமிழகத்தில் ஆன்மிகமும், அரசியலும் நிச்சயம் கலக்கும். அண்ணா வளர்த்தது தமிழ் அல்ல, ஆண்டாள் வளர்த்தது தமிழ். பெரியார் வளர்த்தது தமிழ் அல்ல, பெரியாழ்வார் வளர்த்தது தமிழ். இவர்கள் இருவரும் பேசிய சமூக நீதியை அண்ணாவும், பெரியாரும் பேசவில்லை.

எல்லோருக்கும் எல்லாம் என்பதுதான் எங்கள் கொள்கை என்று கூறுகிறார். அது உண்மையென்றால், உதயநிதி ஸ்டாலின் இந்த வயதில் எப்படி துணை முதல்வர் ஆனார்? எல்லோருக்கும் எல்லாம் என்றால் எல்லோரையும் நீங்கள் பரிசீலனை செய்திருக்க வேண்டுமே?. இவ்வாறு தெரிவித்தார்.

இந்தியை திணிக்க யாரும் முயற்சி செய்யவில்லை

மத்திய அமைச்சர் எல்.முருகன் உறுதி

சென்னை, அக். 21-

இந்தி மொழியை திணிக்க யாரும் முயற்சிக்கவில்லை. மக்கள் தங்களுக்கு விருப்பமான மொழிகளை கற்றுக் கொள்ளலாம் என்று மத்திய அமைச்சர் எல்.முருகன் தெரிவித்துள்ளார்.

இது குறித்து அவர் அளித்த பேட்டியில், பா.ஜ.க.வை தமிழர்களுக்கு எதிரான கட்சி என்பதுபோல் சித்தரிக்க தி.மு.க முயல்கிறது. ஆனால் அது நிச்சயம் நடக்காது. தமிழகத்தில் பா.ஜ.க. நன்றாக வளர்ந்துள்ளது.

இந்தி மொழியை திணிக்க யாரும் முயற்சிக்கவில்லை. மக்கள் தங்களுக்கு விருப்பமான மொழிகளை கற்றுக் கொள்ளலாம். கவர்னர் பங்கேற்ற நிகழ்ச்சியில் தமிழ்த்தாய் வாழ்த்து பாடிய போது சிறிய தவறு நேர்ந்துள்ளது.

தவறுகள் நடப்பது சகஜம்தான். ஆனால் அந்த தவறுக்கு நிகழ்ச்சியில் சிறப்பு விருந்தினராக கலந்து கொண்ட கவர்னர் எப்படி பொறுப்பாக முடியும்?. இவ்வாறு எல்.முருகன் தெரிவித்தார்

ராஜஸ்தானில் நிகழ்ந்த விபத்தில் 8 குழந்தைகள் உட்பட 12 பேர் பலி

ஜெய்ப்பூர், அக். 21-

ராஜஸ்தான் மாநிலம் தோல்பூரில் பஸ்சும், டெம்போவும் மோதிக் கொண்ட விபத்தில் 8 குழந்தைகள் உட்பட 12 பேர் உயிரிழந்தனர்.

குவாலியரில் இருந்து ஜெய்ப்பூர் நோக்கி ஸ்லீப்பர் கோச் பஸ் ஒன்று வேகமாக சென்று கொண்டு இருந்தது. சுமிபூர் அருகே சென்ற போது, டிரைவரின் கட்டுப்பாட்டை இழந்த பஸ், டெம்போ மீது மோதி விபத்துக்குள்ளானது.

இந்த விபத்தில் இர்பான் என்கிற பூந்தி, அவரது மனைவி ஜூலி மற்றும் 8 குழந்தைகள் உட்பட 12 பேர் உயிரிழந்தனர். சம்பவ இடத்திற்கு விரைந்த போலீசார் காயமடைந்தவர்களை மீட்டு மருத்துவமனையில் சேர்த்தனர்.

உயிரிழந்தவர்களின் உடல்களை பிரேத பரிசோதனைக்காக மருத்துவமனைக்கு அனுப்பி வைத்தனர். பஸ் டிரைவர் அதிக வேகமாக வந்ததே விபத்துக்கு காரணம் என்று போலீசாரின் முதல் கட்ட விசாரணையில் தெரியவந்துள்ளது.

வயநாடு தொகுதியில் காங்கிரஸ் கடும் போட்டியை சந்திக்கும்

பா.ஜ.க. வேட்பாளர் நவ்யா உறுதி

கோழிக்கோடு, அக். 21-

வயநாடு லோக்சபா தொகுதியில் நடக்கவுள்ள இடைத்தேர்தலில் போட்டியிடும் காங்கிரஸ் வேட்பாளர் பிரியங்கா காந்தி கடும் போட்டியை எதிர்கொள்ள வேண்டி இருக்கும் என பா.ஜ.க. வேட்பாளர் நவ்யா ஹரிதாஸ் நேற்று தெரிவித்தார்.

2024 பார்லிமென்ட் தேர்தலில் வயநாடு, ரேபரேலி இரண்டு தொகுதியில் போட்டியிட்டு வென்ற ராகுல் காந்தி, வயநாடு தொகுதி எம்.பி., பதவியை ராஜினாமா செய்தார். அந்த தொகுதிக்கு நவம்பர் 13-ம் தேதி இடைத்தேர்தல் நடைபெறுகிறது.

அதில், காங்கிரஸ் சார்பில் பிரியங்கா காந்தி போட்டியிடுகிறார். இவரை எதிர்த்து பா.ஜ.க. சார்பில் நவ்யா ஹரிதாஸ் போட்டியிடுவார் என அக்கட்சி அறிவித்துள்ளது. இந்த நிலையில் நேற்று பா.ஜ.க. வேட்பாளர் நவ்யா ஹரிதாஸ் கூறியதாவது:

ராகுல், ரேபரேலியில் வெற்றி கிடைத்தவுடன் வயநாடு தொகுதி உறுப்பினர் பதவியை ராஜினாமா செய்து விட்டார். வயநாடு தொகுதியை கை விட்டுவிட்டார். அங்கு சில மாதங்களுக்கு முன் கடும் நிலச்சரிவு ஏற்பட்டபோது, தொகுதி உறுப்பினராக இருந்த ராகுல், பார்லிமென்டில் மக்கள் பிரச்னை குறித்து பேசவில்லை.

ஆகவே, மக்கள் கடும் எதிர்ப்பில் உள்ளனர். இந்நிலையில், எதிர்தரப்பில் போட்டியிடும் காங்கிரசும் அதன் வேட்பாளராகிய பிரியங்காவும் கடும் போட்டியை சந்தித்து ஆக வேண்டும். பிரியங்கா வெற்றி பெற்றால் இதே போன்ற நிலைதான் ஏற்படும்.

கடந்த ஐந்து ஆண்டுகளாக, வயநாடு மக்களை, எம்.பி., யாக இருந்த ராகுல், அரிதாகவே சந்தித்துள்ளார். மக்களின் பிரச்னைகளை கேட்கவில்லை. நான் கோழிக்கோடு மாநகராட்சியின் உறுப்பினராக இரண்டு முறை இருந்துள்ளேன். இது எனக்கு முதல் லோக்சபா தேர்தல். நான் வெற்றி பெற்றால் மக்கள் பணியை சிறப்பாக செய்வேன். இவ்வாறு நவ்யா ஹரிதாஸ் கூறினார்.

அயோத்தியில் தீப திருவிழா:

சரயு நதிக்கரையில் 25 லட்சம் விளக்குகள் ஏற்ற திட்டம்

லக்னோ,அக். 21-

அயோத்தியில் தீபத் திருவிழாவிற்காக சரயு நதிக் கரையில் 25 லட்சம் விளக்குகள் ஏற்ற திட்டமிடப்பட்டுள்ளது.

உத்தர பிரதேச மாநில முதல்வராக யோகி ஆதித்ய நாத் கடந்த 2017-ம் ஆண்டு பதவியேற்றவுடன், தீபாவளி பண்டிகைக்கு முதல் நாள், தீபோத்ஸவ் எனப்படும் தீபத் திருவிழாவை அறிவித்தார்.

அந்த ஆண்டு, அயோத்தி நகரின் சரயு நதிக்கரையில் 51 ஆயிரம் அகல் விளக்குகள் ஏற்றப்பட்டன. தொடர்ந்து 2019-ம் ஆண்டு 4.10 லட்சம் விளக்குகள், 2020-ம் ஆண்டு 9 லட்சத்துக்கும் அதிகமான விளக்குகள் ஏற்றப்பட்டன.

கடந்த 2022-ம் ஆண்டு அயோத்தியில் 15 லட்சத்திற்கும் அதிகமான அகல் விளக்குகள் ஏற்றப்பட்டு கின்னஸ் சாதனை படைக்கப்பட்ட நிலையில், 2023-ம் ஆண்டு 22.3 லட்சம் விளக்குகள் ஏற்றப்பட்டு அந்த சாதனை முறியடிக்கப்பட்டது.

இந்நிலையில், இந்த ஆண்டு தீபத் திருவிழாவிற்கு அயோத்தியில் 25 லட்சம் விளக்குகள் ஏற்ற திட்டமிடப்பட்டுள்ளதாக தகவல் வெளியாகியுள்ளது. இதன்படி சரயு நதிக்கரையில் உள்ள 55 படித்துறைகளிலும் விளக்குகள் ஏற்றப்பட உள்ளது.

இந்த தீபத் திருவிழாவில் 10 ஆயிரத்துக்கும் மேற்பட்ட மக்கள் பங்கேற்க உள்ளதாகவும், திருவிழாவிற்கான ஏற்பாடுகள் முழுவீச்சில் நடைபெற்று வருவதாகவும் மாவட்ட நிர்வாகம் சார்பில் தெரிவிக்கப்பட்டுள்ளது.

திருச்சானூரில் நவம்பர் 28-ல் பிரம்மோற்சவம் ஆரம்பம்

தேவஸ்தானம் சார்பில் ஏற்பாடுகள் தீவிரம்

திருப்பதி, அக். 21-

திருச்சானூர் பத்மாவதி தாயார் கோவிலில் வருடாந்திர பிரம்மோற்சவம் நவம்பர் 28-ம் தேதி தொடங்க உள்ளது.

விழாவிற்கு தேவையான முன்னேற்பாடுகளை செய்வதற்காக திருமலை திருப்பதி தேவஸ்தான இணை செயல் அலுவலர் வீரபிரம்மம் திருச்சானூர் சென்றார். அப்போது திருமலை பிரம்மோற்சவத்துக்கு இணையாக திருச்சானூரிலும் பிரம்மோற்சவத்தை பிரமாண்டமாக நடத்துவதற்கான முன்னேற்பாடுகளை மேற்கொள்ளும்படி தேவஸ்தானத்தின் அனைத்துத் துறை அதிகாரிகளுக்கும் இணை செயல் அலுவலர் வீரபிரம்மம் உத்தரவிட்டார்.

மேலும், சம்பந்தப்பட்ட அதிகாரிகளுடன் பத்மாவதி தாயார் கோவில், புஷ்கரணி (தெப்பக்குளம்), மாட வீதிகள், நவஜீவன் கண் மருத்துவமனை அருகில் உள்ள காலி நிலங்கள், கந்தசாலை வட்டம், உயர்நிலைப்பள்ளி சுற்றுப்புறம், பசு மண்டபம், புடி சாலை மற்றும் பிற பகுதிகளை பார்வையிட்டார்.

இது பற்றி இணை செயல் அலுவலர் வீரபிரம்மம் கூறுகையில், அடுத்த மாதம் 28-ம் தேதி தொடங்கி டிசம்பர் 6-ம் தேதி வரை திருச்சானூர் பிரம்மோற்சவ விழா நடைபெற உள்ளது. திருமலை திருப்பதி தேவஸ்தானத்தின் அனைத்து துறைகளும் பஞ்சாயத்து மற்றும் காவல் துறையுடன் ஒருங்கிணைந்து பக்தர்கள் சிரமம் இல்லாமல் தரிசனம் செய்வதற்கு ஏற்பாடு செய்ய வேண்டும்.

பிரம்மோற்சவத்திற்கு வரும் பக்தர்கள், எங்கள் குழுவினரின் ஒருங்கிணைந்த பணியால் திருப்திகரமாக மூலஸ்தான தாயாரையும் வாகன சேவைகளையும் தரிசனம் செய்யலாம்.

பிரம்மோற்சவத்தின் கடைசி நாளான பஞ்சமி தீர்த்த நாளில், புடி ரோடு, ரேணிகுண்டா, மார்க்கெட் யார்டு பகுதிகளில் வாகனங்கள் நிறுத்த இடம் ஒதுக்கப்படும். அதே போல், நவஜீவன் கண் மருத்துவமனை, மேல் நிலைப்பள்ளி, கோசாலை வளாகம் (புடி ரோடு) ஆகிய இடங்களில் பக்தர்கள் ஓய்வெடுக்க ஜெர்மன் கூடாரங்கள் அமைக்கப்பட உள்ளன.

புஷ்கரணிக்கு செல்வதற்கும், வெளியே வருவதற்கும் உரிய வாயில்களை ஏற்பாடு செய்யவும் அதிகாரிகளுக்கு அறிவுறுத்தப்பட்டுள்ளது. தமிழக பக்தர்கள் அதிகளவில் வருவதால், தமிழில் வழிகாட்டி பெயர் பலகைகள் தயார் செய்ய உத்தரவிடப்பட்டுள்ளது. இவ்வாறு அவர் கூறினார்.

டெல்லியில் பள்ளி அருகே பயங்கர சத்தத்துடன் வெடித்த மர்ம பொருள்

புதுடெல்லி, அக். 21-

டெல்லி ரோகினி பகுதியில் சி.ஆர்.பி.எப். பள்ளிக்கு அருகே மர்மமான முறையில் நிகழ்ந்த வெடிப்புச் சம்பவத்தை அடுத்து, தீ அணைப்புத்துறை, வெடிகுண்டு நிபுணர்கள், காவல் துறை ஆகியோர் சம்பவ இடத்துக்கு விரைந்து சென்று விசாரித்து வருகின்றனர்.

நேற்று காலை நிகழ்ந்த இந்த சம்பவத்தில், அதிர்ஷ்டவசமாக யாருக்கும் காயம் ஏற்படவில்லை என்று அதிகாரிகள் தெரிவித்தனர். இந்த வெடிப்புச் சம்பவத்தால் பள்ளியின் சுவர், அருகில் உள்ள கடை மற்றும் கார் சேதமடைந்தது.

இந்தச் சம்பவத்தை அடுத்து, தீயணைப்பு வண்டிகள், வெடிகுண்டு நிபுணர்கள், காவல்துறையினர் சம்பவ இடத்துக்கு விரைந்தனர். இதுகுறித்து டி.எப்.எஸ் அதிகாரிகள் கூறுகையில்,

இன்று (நேற்று) காலை 7.50 மணிக்கு சி.ஆர்.பி.எப் பள்ளி சுற்றுச்சுவர் அருகே வெடிகுண்டு வெடித்ததாக எங்களுக்கு தகவல் வந்தது. உடனடியாக நாங்கள் இரண்டு தீயணைப்பு வாகனங்களுடன் அங்கே விரைந்து சென்றோம். அங்கு பெரும் தீ பரவலோ, யாரும் காயப்படவோ இல்லை. அதனால் நாங்கள் வாகனங்களுடன் திரும்பி விட்டோம் என்றார்.

முதல்கட்ட ஆய்வில், வெடிப்புச் சம்பவத்துக்கு காரணமான பொருள் பெட்ரோல் குண்டாக இருக்கலாம் என்று தெரிய வந்துள்ளது. முதல்கட்ட விசாரணையில் எந்த தீவிரவாத கோணமும் இந்த வெடிப்புச் சம்பவத்தின் பின்னணியில் கண்டறியப்படவில்லை. என்றாலும் எப்.எல்.எஸ். குழுவின் அறிக்கை கிடைத்த பின்னர் அனைத்தும் தெளிவாகும்.

இந்தச் சம்பவம் குறித்து, பட்டாசு வெடிப்பு போன்ற அனைத்து கோணங்களிலும் போலீசார் விசாரணை மேற்கொண்டு வருகின்றனர். காவல்துறையின் தடையவியல் குழுவினர், குற்றப் பிரிவினர் வெடிப்புச் சம்பவம் நடந்த இடத்தில் இருந்து மாதிரிகளை சேகரித்தனர். அங்குள்ள கண்காணிப்பு கேமிரா காட்சிகளையும் ஆய்வு செய்கின்றனர்.

இந்த வெடிப்புச் சம்பவம் அந்தப் பகுதியில் பாதுகாப்பு குறித்த அச்சத்தை ஏற்படுத்தியுள்ளது.

மரம் மனிதனின் உரம்

திருவனந்தபுரம் பத்மநாபசுவாமி கோவிலில் திருட்டு: 4 பேர் கைது

திருவனந்தபுரம்,அக். 21-

திருவனந்தபுரம் பத்மநாபசுவாமி கோவிலில் நடந்த திருட்டு சம்பவம் தொடர்பாக ஆஸ்திரேலிய டாக்டர் உட்பட 4 பேரை கைது செய்து போலீசார் விசாரணை நடத்தி வருகின்றனர். கேரள மாநிலம் திருவனந்தபுரத்தில் உலகப் புகழ் பெற்ற பத்மநாபசுவாமி கோவில் உள்ளது. இந்த கோவிலுக்கு தினமும் ஆயிரக்கணக்கான பக்தர்கள் வந்து தரிசனம் செய்து வருகின்றனர். இதனிடையே, பத்மநாபசுவாமி கோவிலில் கடந்த வியாழக்கிழமை திருட்டு சம்பவம் அரங்கேறி உள்ளது.

கோவிலில் பூஜைக்கு பயன்படுத்தப்படும் வெண்கலத்தால் ஆன தட்டு திருடப்பட்டுள்ளது. இது தொடர்பாக சி.சி.டி.வி. கேமராக்களை ஆய்வு செய்த போலீசார் விசாரணையை தீவிரப்படுத்தினர். அதில், திருட்டில் ஈடுபட்டது அரியானாவை சேர்ந்தவர்கள் என்பது தெரியவந்து.

இதையடுத்து, அரியானா விரைந்த கேரள போலீசார் அம்மாநில போலீசார் உதவியுடன் கோவிலில் திருட்டில் ஈடுபட்ட 3 பெண்கள் உள்பட 4 பேரை கைது செய்தனர். கைது செய்யப்பட்டவர்களில் ஒருவர் ஆஸ்திரேலிய குடியுரிமை பெற்றவர் என்பதும் அவர் டாக்டராக பணியாற்றி வருகிறார் என்பதும் விசாரணையில் தெரியவந்துள்ளது.

கைது செய்யப்பட்ட நபர்களிடமிருந்து கோவிலில் திருடப்பட்ட வெண்கல பூஜை தட்டை கைப்பற்றினர். மேலும், இந்த சம்பவம் தொடர்பாக தொடர்ந்து விசாரணை நடத்தி வருகின்றனர்.

தலைவர்கள் சொல்வதை பழிங்க....

இடைநிலை, பட்டதாரி ஆசிரியர்கள் நியமன பணிகளை மாதக்கணக்கில் நிறுத்தி வைத்திருப்பது தான் கல்வி வளர்ச்சியில் காட்டும் அக்கறையா? தமிழகத்தில் அரசு பள்ளிகளில் படிக்கும் மாணவர்களுக்கு தரமான கல்வி கிடைக்க ஆசிரியர்களை நியமிக்கும் பணிகளை அரசு விரைவுபடுத்த வேண்டும்.

- அன்புமணி

தமிழ்த் தேசியம் என்றால் என்ன என்று சொல்வதற்கு நாங்கள் தயார். அதேபோல், திராவிடம் என்றால் என்னவென்று சொல்ல யாரேனும் தயாராக உள்ளனரா..? கீழடியில் கண்டுபிடிக்கப்பட்ட நாகரிகம் தமிழர் நாகரிகம் என்று தான் சொல்லப்படுகிறது. ஆனால், ஆட்சியில் உள்ளவர்கள் திராவிட நாகரிகம் என்று சொல்கிறார்கள்.

- சீமான்

அரசுப் பணியாளர்களை ஒடுக்குவது, தொழிலாளர்களுக்கு 12 மணி நேர வேலை நிர்ணயம் செய்வது என தொழிலாளர் விரோத செயல்களில் ஈடுபட்டு வரும் தி.மு.க. அரசு, இனியாவது அதன் அந்திகளைத் திருத்திக் கொள்ள வேண்டும். 20 ஆண்டுகளை நிறைவு செய்த தற்காலிக தொழிலாளர்கள் அனைவருக்கும் உடனடியாக பணி நிலைப்பு வழங்க வேண்டும்.

- ராமதாஸ்

மராட்டிய மாநிலத்தில் மக்களவை தேர்தலில் ஏற்பட்ட தோல்வியால் பா.ஜ.க. விரக்தியடைந்துள்ளது. இந்தியாவை உலகின் மிகப்பெரிய பொருளாதாரமாக மாற்றுவோம் என பா.ஜ.க. கூறியது. ஆனால் நமது அண்டை நாடுகள் நம்மை விட நன்றாக செயல்படுகின்றன. அண்டை நாடுகளை விட இந்தியாவில் பட்டினி கொடுமை அதிகமாக உள்ளது.

- அகிலேஷ் யாதவ்

உங்கள் நட்சத்திர பலன்கள்

(21.10.2024 முதல் 27.10.2024 வரை)

ஜோதிடர்
எஸ். விஜயநரசிம்மன், மதுரை.

மேஷம்

(அஸ்வினி-1, 2, 3, 4 பாதங்கள்— பரணி-1, 2, 3, 4 பாதங்கள்— கார்த்திகை-1, பாதம்)

அஸ்வினி --

இந்த வாரம் உங்களுக்கு இனிய வாரம். புண்ணியத் திருத்தல யாத்திரைகள் செல்வதால் மகிழ்ச்சியும் மன அமைதியும் ஏற்படும். சீரான பொருளாதார உயர்வினால் எப்போதும் மனதில் மகிழ்ச்சி பொங்கும். பொன் பொருள் ஆபரணங்கள் ஆகியவை கிடைக்கும். அரசுப் பதவியில் உள்ளவர்கள் தயவால் அனுகூலமான பலன்களை அடைவர். பல வழிகளிலும் இருந்தும் பணம் கூடுதலாக வரும். மனைவியுடன் கருத்து வேறுபாடு ஏற்படாது இருக்க அனுசரித்துச் செல்வது நல்லது. எதிர்காலத்தைக் கருத்தில் கொண்டு தொழிலில் புதிய திட்டங்களைத் தீட்டி முன்னேற முயல்வீர்கள்.

பரணி --

இந்த வாரம் பூமி, வாகனம் வாங்கும் யோகம் ஏற்படும். தொலை தூரப் பயணங்களின் மூலம் நன்மை ஏற்படும். உறவுகள் வருகையால் சந்தோஷம் பெருகுவது போல், செலவுகளும் அதிகரிக்கும். திட்டமிட்டுச் செலவு செய்தால், வரவுக்கு மிஞ்சிய செலவுகள் குறையும். கடும் பிரயாசைகளுக்குப் பிறகு எண்ணிய எண்ணங்கள் நிறைவேறும். சிலருக்கு இருக்கும் வேலையை விட்டுவிட்டு, வேறு நல்ல வேலைக்குச் செல்ல வேண்டிய நிலை ஏற்படலாம். உறவினர்களுடன் வீண் வாக்குவாதம் செய்யாதிருப்பது நல்லது. சிலருக்கு வெற்றிகரமான தொழில் முன்னேற்றங்கள் ஏற்படும். கல்வியில் வெற்றி பெறக் கவனமாகப் படிக்க வேண்டும். பணிபுரிபவர்களுக்கு மேலதிகாரிகளின் அனுகூலத்தால் உயர் பதவிகள் கிடைக்கும்.

கார்த்திகை *1* ஆம் பாதம்.—

இந்த வாரம் வீட்டில் சுகபோகங்கள் அதிகரிக்கும். புது வீடு கட்டுவதற்கு வங்கிக் கடன்கள் மிகுந்த பிரயாசைகளுக்குப் பிறகு கிடைக்கும். கட்டுமானப் பணியாளர்கள் அலட்சியத்தால் கட்டிடம் தாமதப்படும். குடும்பத்தில் உள்ளவர்களின் அனுசரணையால், குழப்பங்கள் நீங்கி அமைதி நிலவும். நண்பர்களிடம் தேவையற்ற மனஸ்தாபங்கள் குறைக்க, அவர்கள் அனுசரித்துச் செல்வது நல்லது. அரசு அதிகாரிகளால் சிலருக்கு இடையூறுகள் ஏற்படலாம். எப்போதும் உங்கள் எதிரிகளிடம் இருந்து விலகி இருப்பது நல்லது. உங்கள் நற்குணங்கள் அனைவரின் பாராட்டையும் பெறும். வியாபாரத்தில் எதிர்பார்த்த இலாபங்கள் ஏற்பட்டு பொருளாதார நிலை மேம்படும்.

ரிஷபம்

(கார்த்திகை – *2,3,4* பாதங்கள்-ரோகிணி-*1,2,3,4*-பாதங்கள்-மிருகசிரீடம்-*1,2* பாதங்கள்)

கார்த்திகை *2,3,4* பாதங்கள் –

இந்த வாரம் சிறப்பான பொதுசனத் தொடர்பு காரணமாக உபரி வருமானம் கிடைக்கும். எடுக்கும் முயற்சிகளில் எப்பாடுபட்டாவது வெற்றி அடைவீர்கள். சிலருக்கு அனைத்து வசதிகளுடன் கூடிய அழகிய இல்லம் அமையும். புதிய பதவிகள் தேடிவரும். அந்தஸ்து உயரும். ஓய்வெடுத்து, உல்லாசமாய்ப் பொழுது போக்கும் விதமாக, நமக்கு எல்லா நாட்களும் விடுமுறை நாட்களாக இருப்பதில்லை. அதேபோல் இன்பமும் துன்பமும் கலந்தது தான் வாழ்க்கை. எனவே, கஷ்டங்கள் வந்தாலும் கலங்காதீர்கள். கேளிக்கை மற்றும் ஆடம்பர செலவுகள் அதிகமாவதின் காரணமாகப் பணமுடை ஏற்பட வாய்ப்பு உண்டு. நேர்மையும் கடின உழைப்பும் மட்டும் வாழ்க்கையில் நல்ல முன்னேற்றத்தை அளிக்கும்.

ரோகிணி –

இந்த வாரம் வீட்டில் திருமணம் போன்ற சுபகாரியங்கள் நிறைவேறி மகிழ்வு தரும். புதிய தொடர்புகள் மகிழ்ச்சி தரும். வெளிநாட்டில் இருந்து நல்ல தகவல்கள் வந்து சேரும். பயணத்தின் போது எச்சரிக்கையோடு இருத்தல் அவசியம். பகைகளை வெல்லும் திறன் ஏற்படும். புதிய தொழில் தொடர்புகள் மற்றும் பொருளாதார மேம்பாடு அடையும். அரசு வகையில் எதிர்பார்த்த உதவிகள் அனுகூலமாக இருக்கும். குழந்தைகளின் பிடிவாத குணத்தால் தொல்லை ஏற்படும். சிலருக்குப் பெரிய மனிதர்களின் ஆதரவு கிடைப்பது அரிது. வாகனங்களில் பயணிக்கும் போது, ஹெல்மெட் அணிவது போன்ற போக்குவரத்து விதிகளை கடைப்பிடித்து, அபராதத்தை தவிர்க்க முயலுங்கள்.

மிருகசீரிஷம் – *1* , *2* பாதங்கள் –

இந்த வாரம் அன்னையின் அரவணைப்பில் அகம் மகிழும். அவரின் உணவு உபசரிப்பு நல்லுணவு உண்டு மகிழ்வார்கள். மாதரால் மனமகிழ்ச்சி ஏற்படும். விருந்து உபசாரங்களும் கலந்து கொண்டு சந்தோஷம் அடைவீர்கள். விரைந்து செயல்பட்டு வெற்றி வாகை சூடுவீர்கள். இல்லத்தில் இனிய சுபகாரியங்கள் நடைபெறும். பணிபுரிபவர்களுக்கு உயர் அதிகாரிகளின் பாராட்டுக்கள் கிடைக்கும். குழந்தைகள் மனக்கவலைகள் ஏற்படலாம். நான்கு சுவர்களுக்குள் வீட்டுக்குள் நடக்கும் விஷயங்கள் வெளிவராது காப்பது அவமானங்களை தவிர்க்கும். அரசு வேலை கிடைக்கும் வாய்ப்புகள் ஏற்படும். தனவரவு குறையும் காலம். எனவே, வீண் செலவுகளை குறைப்பது அவசியம்.

மிதுனம்

(மிருகசிரீடம்- *3,4* பாதங்கள், திருவா திரை-*1,2,3,4* பாதங்கள், புனர்பூசம் *-1,2,3* பாதங்கள்)

மிருகசீரிஷம் – *3* , *4* பாதங்கள். –

இந்த வாரம் வீட்டில் சுபமங்கள காரியங்கள் காரணமாக தாராளமான பணச் செலவுகள் ஏற்படும் இனிய தகவல்கள் இல்லம் தேடி வரும். சுற்றமும், நட்பும் சூழ சுபகாரியப் பேச்சுக்கள் நடைபெறும். சிலருக்கு வீடு மாற்றம், தொழில் மாற்றம் என வாழ்க்கையில் ஏதேனும் ஒரு மாற்றம் ஏற்படும். தெய்வீக வழிபாடுகள் மனதில் நிம்மதி நிலவும். புதிய தொழில் பயணங்கள் மூலம் எதிர்பார்த்த தொழில் முன்னேற்றங்கள் ஏற்படும். உங்களால் கூறப்படும், ஒரு வார்த்தை, ஒன்பதாக மாறி, பரப்பப்படும். எனவே, வார்த்தைகளை அளந்து பேசுவது நல்லது. சிலருக்கு ஆரோக்கியக் குறைவு காரணமாக மருத்துவச் செலவுகள் ஏற்படலாம். கணவன், மனைவியிடையே கருத்து வேறுபாடுகள் எழலாம்.

திருவாதிரை ---

இந்த வாரம் தாராளமான தனவரவு உண்டு. சுபகாரிய நிகழ்ச்சிகள் ஏற்படும். மனதில் சந்தோஷம் பெருகும். நல்ல புத்திர பாக்கியம் ஏற்படும். நெருங்கிய நண்பர்களின் உதவியால் கூட்டாளிகளிடையே ஏற்பட இருந்த குழப்பங்கள் சரியாகும். வீட்டு வாடகை வசூல் திருப்திகரமாக இருக்கும். வியாபாரிகள் புதிய யுக்திகளை பயன்படுத்தி, வாடிக்கையாளர்களை கவர்ந்து, அதிக இலாபம் பெற முயற்சி செய்வார்கள். சிலருக்குக் காரியத்தடைகள், பயம் கலந்த மனக் குழப்பங்கள் ஏற்படலாம். எச்சரிக்கையுடன் செயல்பட்டு எதிரிகளின் திட்டங்களை முறியடிப்பீர்கள். அரசுப் பதவியில் உள்ளவர்கள் உயர் அதிகாரிகளின் தயவால் பயன் பெறுவர்.

புனர்பூசம் – *1, 2, 3* – பாதங்கள்.

இந்த வாரம் மனதிற்கினிய சுபசெய்திகள் வந்து சேரும். பல வழிகளிலும் தனவரவு அதிகரிக்கும். வீட்டுக்குத் தேவையான நவீன உபகரணங்களை வாங்கி மகிழ்வீர்கள். வியாபார சம்பந்தமான வெளிநாட்டுப் பயணங்கள் இலாபம் தரும். கணவன், மனைவியிடையே கருத்து வேறுபாடுகள் குறையலாம். உறவுகளுடன் சென்று மகான்கள் தரிசனம் செய்து மகிழ்வார்கள். புதிய தொடர்புகள் மகிழ்ச்சி தரும். அரசு வேலை கிடைக்கும் வாய்ப்புகள் ஏற்படலாம். சிலருக்குப் பணி நிமித்தமாக, இடம் விட்டு இடம் மாறி வேறு இடத்தில் வாழ நேரலாம். இலாபம் அதிகம் பெற புதிய விற்பனை யுக்திகள் கையாள்வீர்கள். விற்பனைப் பிரதிநிதிகளின் வாக்கு வன்மையால் பொருட்களின் விற்பனை சூடுபிடிக்கும்.

கடகம்

(புனர்பூசம்- *4* ஆம் பாதம், பூசம்-*1,2,3,4* பாதங்கள், ஆயில்யம்-*1,2,3,4* பாதங்கள்)

புனர்பூசம் – *4* ஆம் பாதம்.

இந்த வாரம் வீட்டில் திருமணம் போன்ற சுபகாரியங்கள் நிறைவேறி மகிழ்வு தரும். வெளிநாட்டில் இருந்து நல்ல தகவல்கள் வந்து சேரும். தொலைதூரப் பயணங்களால் ஆதாயம் உண்டு.. காற்றடிக்கும் போதே தூற்றி கொள்வது போல், நல்ல இலாபம் வரும் போது சேமித்து வைத்துக் கொள்வது நல்லது. அப்போதுதான், வாழ்க்கையில் முன்னேற்றங்களையும், சுகானுபவங்கள் மற்றும் கௌரவத்தையும் அடைவீர்கள். தனவரவு குறையும் காலமாதலால், வீண் செலவுகளை குறைப்பது அவசியம். சிலருக்கு ஆரோக்கியக் குறைவு காரணமாக மருத்துவச் செலவுகள் ஏற்படலாம். தொழிலில் எதிர்பார்த்தபடி இலாபங்கள் பெறுவதற்கான வழிமுறைகளை கையாண்டு வெற்றி அடைவீர்கள்.

பூசம் --

இந்த வாரம் தெய்வ தரிசனம், தெய்வீகப் பயணங்கள் தேடிவரும். பணவரவுகள் அதிகரித்தாலும் தான, தர்மம் எனக் கைப்பணம் கரையும். தேவையென்று வரும்போது கையிலிருக்கும் பணம் கூட உதவாமல் போகும். வியாபாரிகள், தொழில் முனைவோருக்கு நல்ல முன்னேற்றமான காலம். சிலருக்கு வெற்றிகரமான தொழில் முன்னேற்றங்கள் ஏற்படும். பயணத்தின் போது எச்சரிக்கையோடு இருத்தல் அவசியம். வீட்டு உபயோகப் பொருட்கள் பழுது ஏற்படும். அதைக் கூட சரி செய்துவிடலாம். ஆனால் சினத்தை அடக்காவிட்டால் குடும்பப் பிரச்சினைகளை தீர்க்க முடியாது. சிலருக்கு இடைவிடாத வேலை காரணமாக நேரத்துக்கு உணவருந்த முடியாத நிலை ஏற்படும்.

ஆயில்யம் –

இந்த வாரம் எழுத்தாளர்களின் கற்பனை வளம் பெருகி, கதை, கவிதை எனத் திறம்பட எழுதிப் புகழ் பெறுவர். வீட்டில் திருமணம் போன்ற நற்காரியங்களில், தாமதம் ஏற்பட்டாலும், மிகச்சிறப்பாக நடைபெறும். நண்பர்கள் மற்றும் உறவுகளின் வருகையால் உள்ளம் மகிழும். சினிமா, டிராமா, மால் என இளைஞர்களின் கனவு மையங்களில் பொழுது இனிமையாக கழியும். அரசுப் பணியில் உள்ளவர்கள் அதிகப்படியான வருமானங்களை எதிர்பார்க்கலாம். மாணவர்களுக்கு புத்தி சாதுர்யமும், அறிவு விருத்தியும் ஏற்படும். உடன்பிறப்புகளிடம் கருத்து வேறுபாடு ஏற்படும். பொறாமை காரணமாக நண்பர்களே பகைவராவர். சுறுசுறுப்பற்ற நிலையில் காரியத் தடைகள் ஏற்படும்.

சிம்மம்

(மகம்-*1,2,3,4* பாதங்கள்,பூரம்- *1,2,3,4* பாதங்கள் மற்றும் உத்திரம்- *1* பாதம்)

மகம் –

இந்த வாரம் தன்னம்பிக்கை உயரும். பலவழிகளிலும் பணவரவு அதிகரிக்கும். சிலருக்குக் கார் போன்ற சொகுசு வாகனங்கள் வாங்கும் உயர்வு நிலை ஏற்படலாம். தெய்வ சிந்தனைகள் மனதில் பூரண அமைதி நிலவும். எடுத்த காரியங்கள் அனைத்திலும் வெற்றி கிட்டும். அரசுப் பணியாளர்களுக்கு பதவி உயர்வு கிடைக்கும். சிலருக்குப் பணி நிரந்தரத்திற்கான ஆணைகள் கிடைத்து, மனதில் இன்ப வெள்ளம் பாயும். உங்கள் மேலதிகாரிகளின் ஆதரவால் பணியில் பல முன்னேற்றங்களை காண்பீர்கள். மனதுக்குப் பிரியமான மங்கையுடன் ஏற்படும் இனிய பயணங்களால் இன்புறுவீர் கள். வாழ்க்கையில் முன்னேற்றங்களையும், சுகானுபவங்கள் மற்றும் கௌரவத்தையும் அடைவீர்கள்.

பூரம் –

இந்த வாரம் வீட்டில் சுப காரியங்கள் அனைத்தும் சிறப்புற, வெற்றிகரமாக நடக்கும். நீங்கள் எப்போதும் பணம் விஷயமான சிந்தனையுடன் இருப்பார்கள். நல்ல நண்பர்கள் சேர்க்கையால் மாணவர்களுக்கு கல்வியில் தேர்ச்சி உண்டு. சிலருக்கு உழைப்பு அதிகமாகி அதற்கேற்றார் போல் ஆதாயமும் அதிகரிக்கும். தொலைதூர சுபச் செய்திகள் இல்லத்தில் மகிழ்ச்சி பெருகும். சிலருக்கு உடல் உபாதைகள் காரணமாகத் தொழிலில் உற்பத்தி பாதிப்புகள் ஏற்படலாம். ஆயினும், எதிர்பார்த்த இனங்களில் இருந்து தனவரவு ஏற்படும். குடும்ப உறவுகளின் ஒத்துழைப்பால் குடும்ப முன்னேற்றம் சாத்தியப்படும். நவீன காலத்துக்கு ஏற்றபடி புதுப்புது சாமான்களை அறிமுகப்படுத்தி வியாபாரத்தில் ஏற்றம் காண்பீர்கள்.

உத்திரம்- *1* பாதம் –

இந்த வாரம் எதிர்பார்த்தபடி தனவரவுகள் கைக்கு வந்து சேரும். உங்கள் திறமை மிக்க செயல்களால் வெற்றிகளும், பாராட்டுதல்களும் குவியும்.. மாணவர்களுக்கு படிப்பில் தேர்ச்சி ஏற்பட்டு, அறிவுச் சுடரொளி வீசும். சிலருக்குக் கையிலே வாங்கினேன், பையிலே போடலே, காசு போன இடம் தெரியல என கட்டுக்கடங்காத செலவுகள் ஏற்படலாம். எனவே, சக்திக்கு மீறிய செலவுகளைத் தவிர்ப்பது நல்லது. அரசு பணி புரிபவர்களுக்கு அனுகூலமான வாரம். அவர்களுக்கு உயர் அதிகாரிகளின் ஆதரவு இருப்பதால், எதிரிகளின் கொட்டம் அடங்கும். அரசு பணிபுரியும் பெண்கள் தங்களுக்கு விருப்பமான இடத்திற்கு இடமாற்றம் பெற முயற்சிப்பர்.

கன்னி

(உத்திரம் – *2, 3, 4*-பாதங்கள், ஹஸ்தம்-*1, 2, 3, 4* பாதங்கள், சித்திரை – *1,2* பாதங்கள்)

உத்திரம் – *2, 3, 4* – பாதங்கள்.

இந்த வாரம் எதிர்பாராத தனவரவு ஏற்றம் காண்பீர்கள். பல வகையான உயர்ந்த வாகன வசதி அமையும். சிலருக்குப் பெரிய இடத்துப் பெண் மனைவியாக அமைவாள். மனைவி மூலம் கிடைக்கும் நீண்ட நாட்களுக்குப் பின்னர் வந்த பழைய உறவுகளின் வரவு மகிழ்வைத் தரும்.. உற்சாகத்துடன் பக்தி மார்க்கத்தில் ஈடுபடுவீர்கள். கடின உழைப்பால் நீங்கள் பெறும் வெற்றிகளால் அனைவரின் பாராட்டையும் பெறுவீர்கள். மங்கையரால் மன மகிழ்ச்சியும், அரசாங்கத்தால் இலாபமும் ஏற்படும். சம்பாதித்த பணத்தை புதிய முதலீட்டுத் திட்டங்கள் மூலம் சேமிக்க முற்படுவீர்கள். பணிபுரியும் பெண்களுக்குத் தற்போது இருக்கும் வேலையை காட்டிலும் நல்ல வேலைக்குப் போகும் வாய்ப்புகள் அமையும்.

அஸ்தம் –

இந்த வாரம் சிலருக்குத் திருமணம் போன்ற சுபகாரிய விரயங்கள் ஏற்படும். வெய்யில் கேற்ற நிழலுண்டு, வீசும் இன்பக் காற்றுண்டு என்பது போல், துன்பங்கள் மறைந்து, இன்பம் பெருகும். பக்தி மார்க்கத்தில் ஈடுபாடு அதிகரிக்கும். இளைஞர்களுக்குப் புதிய வேலைவாய்ப்புக்கள் ஏற்படும். வியாபாரத்தில் விரிவாக்கத் திட்டங்கள் வாடிக்கையாளர்களை கவர்ந்து இலாபத்தைப் பெருக்கிக் கொள்வீர்கள். குடும்பத்துடன் சினிமா போன்ற கேளிக்கைகளில் ஈடுபடுவதால் செலவுகள் அதிகரிக்கும். உயர் அதிகாரிகளால் பாராட்டப்பட்டு பதவி உயர்வின் மூலம் பணப் பலன்களை அடைவார்கள். வாகனங்களில் செல்லும் போது ஹெல்மெட் அணிந்து எச்சரிக்கையுடன் இருந்தால் விபத்தினைத் தவிர்க்கலாம்.

சித்திரை – *1,2* பாதங்கள் –

இந்த வாரம் மனைவி, மக்கள் இடையே மகிழ்ச்சி நிலவும். எதிர்பாராத தனவரவு உண்டு. புதிய சொத்துக்கள் சேரும். செய் தொழில் சிறப்புற்று இலாபம் பெருகும். எத்தகைய பிரச்சனைகள் வந்தாலும், சாதுர்யத்தால், சாமர்த்தியத்தால் சமாளித்து விடுவார்கள். வியாபார நிமித்தமாக தொலைதூரப் பயணங்களின் நன்மை ஏற்படும். சிலருக்கு வெற்றிகரமான தொழில் முன்னேற்றங்கள் ஏற்படும். வாகனங்கள் பழுது ஏற்படும். பிறர் தயவை நாட வேண்டிய சூழல் உருவாகும். பயணங்களால் அலைச்சல்கள் அதிகரிக்கும். மேலதிகாரிகளை அனுசரித்துச் செல்வது, அரசுப் பணியாளர்கள் அக்கறையுடன் பணிபுரிந்து, அதிகாரிகள் பாராட்டுதல்களை பெறுவீர்கள்.

துலாம்

(சித்திரை-*3,4* பாதங்கள், சுவாதி – *1,2,3,4* பாதங்கள் மற்றும் விசாகம்-*1,2,3* பாதங்கள்)

சித்திரை-*3,4* பாதங்கள் –

இந்த வாரம் பூர்வ புண்ணியத்தால் குலதெய்வ வழிபாடுகள் சிறக்கும். உறவுகள் வருகையால் விருந்து, மகிழ்ச்சிக் கொண்டாட்டம் என வீட்டில் மகிழ்ச்சி பொங்கும். சுபச் செய்திகள் எதிர்பார்க்கலாம். புதிய நண்பர்களால் நன்மை ஏற்படும். பணவரவு அதிகரித்தாலும், பழைய கடன்கள் அல்லது நோய்களால் கவலை ஏற்படும். பணியில் உள்ளவர்களுக்கு மேலதிகாரிகளை திருப்திப் படுத்தும் வகையில் செலவுகள் ஏற்படும். அரசாங்கத்திடம் இருந்து அனுகூலமான செய்திகள் மற்றும் தகவல்கள் வந்து சேரும். நல்ல குரு வாய்க்கப் பெற்று ஆன்மீக வழியில் அறிவுத் தெளிவு ஏற்படும். புதிய கடன்களை வாங்க வேண்டிய சூழ்நிலை எழும். தீய குணம் உள்ள நபர்களிடம் இருந்து விலகி இருப்பதே நல்லது.

சுவாதி –

இந்த வாரம் வீட்டில் சுப காரியங்கள் அனைத்தும் சிறப்புற, வெற்றிகரமாக நடக்கும். நல்ல நண்பர்கள் சேர்க்கையால் மாணவர்களுக்கு கல்வியில் தேர்ச்சி உண்டு. கணவன் மனைவி உறவு சுமுகமாக இருக்க, ஒருவருக்கொருவர் விட்டுக் கொடுத்து, அனுசரித்து செல்வது நல்லது. குடும்பத்துடன் சினிமா போன்ற கேளிக்கைகளில் ஈடுபடுவதால் செலவுகள் அதிகரிக்கும். சிலருக்கு வாகன யோகம் ஏற்படும். விவசாயம் மூலம் அதிக வருமானங்கள் ஏற்படும். அரசுப் பணியாளர்களுக்கு அவர்கள் எதிர்பார்த்த பதவி உயர்வுகள் கிடைக்கும். பிள்ளைகள் தங்கள் திறமையால் நற்பெயர் எடுத்துப் பெற்றோருக்கு பெருமை சேர்ப்பர். சிலருக்குப் பணிகளில் காரியத்தடைகள், கால தாமதங்கள் ஏற்படும்.

விசாகம்- *1,2,3* பாதங்கள் –

இந்த வாரம் உங்கள் திறமை மிக்க செயல்பாடுகளால் அனைவரின் பாராட்டையும் பெறுவீர்கள். . நீங்கள் எதிர்பார்த்த இடங்களில் இருந்து பணவரவு தாராளமாக இருக்கும். உறவுகள் வருகையால் விருந்து, மகிழ்ச்சி கொண்டாட்டம் என வீட்டில் மகிழ்ச்சி பொங்கும். தொலைதூர சுபச் செய்திகள் இல்லத்தில் மகிழ்ச்சி பெருகும். உங்கள் தொழில் விஷயமாக தீட்டிய முக்கியத் திட்டங்கள் நிறைவேற எடுத்த புதிய நடவடிக்கைகள் வெற்றி பெறும். வியாபாரிகளுக்கு வங்கிக் கடன்கள் உடனடியாக கிடைக்கும். சிலருக்கு உழைப்பு அதிகமாகி அதற்கேற்றார் போல் ஆதாயமும் அதிகரிக்கும். வெளிவட்டாரத்தில், வீட்டில் வீண் விவாதங்களை தவிர்ப்பது நல்லது.

விருச்சிகம்

(விசாகம்- *4*, அனுஷம்-*1,2,3,4* பாதங்கள் மற்றும் கேட்டை *-1,2,3,4* பாதங்கள்)

விசாகம்- *4* ஆம் பாதம் –

இந்த வாரம் புதுப்புதுப் பதவிகளும் அதனால் வருவாய் பெருக்கமும் ஏற்படும். சிலருக்கு புத்திர பாக்கியம் ஏற்படும். கௌரவப் பட்டங்கள், பதவிகள் ஆகியவை கிடைக்கும். அரசாங்கத் துறைகள் மூலம் எதிர்பார்த்த அனுகூலங்கள் யாவும் வந்து சேரும். வாழ்க்கையில் நல்ல முன்னேற்றங்கள் ஏற்படும். சுற்று வட்டாரத்தில் நல்ல புகழ் உண்டாகும். சிலருக்குக் குழந்தைகள் தொல்லையும், அவமானங்கள் ஏற்படலாம். வியாபாரிகள் தங்கள் வாக்கால் வாடிக்கையாளர்களை கவர்ந்து இலாபத்தைப் பெருக்குவர். தொழிலில் நல்ல முன்னேற்றங்கள் ஏற்படும். மேடைப் பேச்சாளர்கள் தங்கள் பேச்சின் மூலம் வருமானம் ஈட்டுவர். போட்டியாளர்களை காட்டிலும் அரிய சாதனைகள் புரிவார்கள்.

அனுஷம் –

இந்த வாரம் சுபகாரியச் செலவுகள் ஏற்படும். அழகிய ஆடை ஆபரணங்கள் வாங்குவீர்கள். அதிகாரிகள் நட்பால் ஆதாயம் பெறுவீர்கள். நீங்கள் எடுக்கும் அனைத்து முயற்சிகளும் வெற்றி பெறும். பிறர் மேல் இரக்கம் ஏற்பட்டுத் தான தருமங்கள் செய்வார்கள். புதிய கொள்முதல் மூலம் தொழிலில் அதிகமாக வருவாய் பெருக்கம் ஏற்படும். தூர தேசங்களில் இருந்து எதிர்பார்த்த நல்ல செய்திகள் வரும். அரசாங்கத்தால் அனுகூலம் உண்டு. சுற்றத்தார் மூலமாகவும் பணவுதவி கள் கிடைக்கும். தொழிலில் விஸ்தரிப்பு நடவடிக்கைகள் மூலம் வருமான வாய்ப்புகள் பெருகும். புத்திர பாக்கியம் ஏற்படும். கௌரவப் பட்டங்கள், பதவிகள் ஆகியவை கிடைக்கும்.

கேட்டை –

இந்த வாரம் புது புது முயற்சியில் ஈடுபட்டு நல்ல வேலையில் சேரும் யோகம் ஏற்படும். வியாபாரப் பயணங்கள் மூலம் வரவேண்டிய பாக்கிகள் அனைத்தும் வசூல் செய்து விடுவார்கள். உறவு மற்றும் நண்பர்கள் பூரண ஒத்துழைப்பு கிடைக்கும்.. தூர தேசங்களில் இருந்து எதிர்பார்த்த சுபகாரியச் செய்திகள் வருவதோடு செலவுகளும் அதிகரிக்கும். மேடைப் பேச்சாளர்கள் புகழ் பெறுவர். தெளிந்த நீரோடையில் கல்லெறியக் கலங்கிவிடும் நீரைப்போல், வீண் வாக்குவாதங்களை குடும்பத்தில் பிரச்சனைகள் எழலாம். தேவையற்ற செலவுகளை குறைப்பது நல்லது. அதிகாரிகள் நட்பால் ஆதாயம் பெறுவீர்கள். ஏமாற்றத்தை தவிர்க்க கூட்டாளிகளிடம் எச்சரிக்கையாக இருப்பது நல்லது.

தனுசு

(மூலம்-*1,2,3,4* பாதங்கள், பூராடம்- *1,2,3,4* பாதங்கள் மற்றும் உத்திராடம் *–1* பாதம்)

மூலம் –

இந்த வாரம் சுபகாரியங்களுக்காக வீடே விழாக்கோலம் பூணும். திடீரென ஏற்படும் பயணங்களால் ஆதாயமும், மகிழ்ச்சியும் ஏற்படும். தங்கள் சேவைகள் அனைவராலும் அங்கீகரிக்கப்படும். இசை ஆர்வத்தால் சங்கீத சபா களுக்குச் சென்று இசை கேட்டு மகிழ்வார்கள். நீங்கள் எதிர்பாராத விதத்தில் இடமாற்றங்கள் ஏற்படலாம். தங்கள் உயர் அதிகாரிகள் ஆதரவால் பதவி உயர்வுகளை எதிர்பார்க்கலாம். சிலருக்குப் பணிகளில் காரியத்தடைகள், கால தாமதங்கள் ஏற்படும். புதிய முதலீடுகளால் தொழிலில் ஏற்றம் காணலாம். இந்த நாட்களில் சுபச் செய்திகள் எதிர்பார்க்கலாம். கோபத்தைக் குறைத்தால் குடும்பத்தில் குழப்பங்கள் குறையும். பெண்களுடன் விவாதம் செய்வதைத் தவிர்க்கவும்.

பூராடம் –

இந்த வாரம் தனவரவு அதிகரிப்பால் குடும்பத்தில் மகிழ்ச்சியும் அதிகரிக்கும். எந்தக் காரியத்தையும் திறம்படச் செய்யும் உங்கள் செயல்திறன் கூடும். அதன் காரணமாக உங்கள் பணி இலக்கை அடைவீர்கள். அரசு ஊழியர்களுக்கு பதவி உயர்வுகள் கிடைக்கும், மதிப்பும், மரியாதையும் அதிகரிக்கும். வாழ்க்கையில் எதிர்பாராத பொருளாதார முன்னேற்றங்கள், உயர்வுகள் ஏற்படும். பணியில் இருக்கும் பெண்கள் அலட்சியப் போக்கைக் கைவிட்டு அர்ப்பணிப்பு உணர்வுடன் பணியாற்ற ஏற்றங்களை எதிர்பார்க்கலாம். சிலருக்கு மற்றவர்களுக்கு ஆணையிடும் உயர் பதவி கிடைக்கும். சிலருக்கு வீண் அலைச்சல்கள், வெட்டிச் செலவுகளும் தவிர்க்க முடியாத தாகும். .

உத்திராடம் *–1* ஆம் பாதம் –

இந்த வாரம் மனைவி மூலம் மட்டற்ற மகிழ்ச்சி நிலவும். வாக்கால் வருமானம் பெருகும். உங்கள் விருப்பங்கள் அனைத்தும் நிறைவேறும். அரசாங்கத்தால் அனுகூலம் உண்டு. வீட்டிலுள்ளவர்கள் விரும்பிய பொருட்களை எல்லாம் வாங்கிக் குவிப்பீர்கள். சுகமும் ஆடை ஆபரண சேர்க்கை, புத்திர பாக்கியம் மற்றும் எதிர்பாராத பண வரவுகள் ஆகியவை ஏற்படும். தந்தைவழி உறவுகளால் அனுகூலம் ஏற்படும். அரசுப் பணியாளர்களுக்கு எதிர்பார்த்தபடி தலைமைப் பதவிகள் தேடி வரும்.அரசாங்கத் துறைகள் மூலம் எதிர்பார்த்த அனுகூலங்கள் யாவும் வந்து சேரும். அரசு வகையில் கட்ட வேண்டிய தீர்வைகள், வரி பாக்கிகள் ஆகியவற்றைச் செலுத்துவதற்கு தேவையான பண உதவிகள் கிடைக்கும்.

மகரம்

(உத்திராடம்- *2,3,4*-பாதங்கள், திருவோ ணம்-*1,2,3,4* மற்றும் அவிட்டம் *1,2* பாதங்கள்)

உத்திராடம்- *2,3,4*- பாதங்கள் ---

இந்த வாரம் பணம் சம்பாதிப்பதில் ஆக்கமும், ஊக்கமும் ஏற்படும். அரசாங்கத்திடமும் எதிர்பார்த்த அனுகூலங்கள் அனைத்தும் தாமதமின்றி கிடைக்கும். தொழில் சம்பந்தமான முயற்சிகள் வெற்றியடையும். கவர்ச்சிகரமான பொருட்களை பரிசாக அறிவித்து வியாபாரிகள் தங்கள் வாடிக்கையாளர்களை கவர்ந்து இலாபத்தை அதிகரித்துக் கொள்வர். மாணவர்கள் பாடங்களை அக்கறையுடன் படித்தால் அதிக மதிப்பெண்கள் பெறமுடியும். பெண்களின் அறிவுத்திறன் கூடும். பண விஷயங்களில் மிகவும் எச்சரிக்கையுடன் இருப்பது நல்லது. சினத்தை அடக்கினால் சிரமங்கள் குறையும். உடன் பிறந்தவர்களை அனுசரித்துச் செல்வது நல்லது.

திருவோணம்-

இந்த வாரம் புதிய தொழில் தொடங்க எடுக்கப்படும் முயற்சிகள் வெற்றி பெறும் காலம் கனிந்து வரும். பக்தி மார்க்கத்தில் செல்ல மனைவியின் பூரண ஒத்துழைப்பு கிடைக்கும். அரசு பணியில் உள்ளவர்களுக்கு அதிகாரிகளின் அன்பு மற்றும் ஆதரவால் பணி உயர்வு நினைத்தபடி கிடைக்கும். தந்தைவழி உறவுகளால் தேவையற்ற தொல்லைகள் ஏற்படலாம். தீயவர்கள் தொடர்பால் சஞ்சலம் ஏற்பட வாய்ப்புண்டு. வியாபாரத்தில் புதிய யுக்திகளை புகுத்தி, இலாபம் எனும் வெற்றிக் கனியைப் பறிப்பார்கள். நல்ல பல கருத்துக்களை கேட்பதின் மூலம் உங்களுக்கு ஞான தன்மை அதிகரிக்கும். புதிய கடன்கள் வாங்கிப் பழைய கடன்களை அடைத்து விடுவார்கள்.

அவிட்டம் *1,2* பாதங்கள் –

இந்த வாரம் சம்பாதிக்கும் திறன் மேம்படும். சிலருக்கு உயர்ரக வாகனங்கள் கிடைக்கும். நவநாகரீக ஆடைகள் வாங்கி உடுத்தி மகிழ்வதோடு, உறவுகள் வருகையால் உள்ளம் மகிழ்ந்து, உறவுகளுடன் உயர்தர உணவகங்களில் உணவருந்தியும் மகிழ்வீர்கள்.. புதிதாக வேலை தேடுபவர்களுக்கு நல்ல காலம் பிறக்கும். மாணவர்கள் தங்கள் கிரகிப்புத் தன்மையால் தங்கள் கல்வியில் சிறந்து விளங்குவார்கள். சிலருக்கு வீண் பேச்சு, வீண் அலைச்சல் மற்றும் வீண் செலவுகள் ஏற்படும். மிகப் பெரிய சாகசங்களைப் புரிவீர்கள். அதிகாரிகளுடன் வீண் சச்சரவுகளை விலக்கினால் பணியில் எதிர்பார்த்த உயர்வுகள் இருக்கும். சில நேரங்களில் சுறுசுறுப்பற்ற நிலையும், மனோபயம் நிலவும்.

கும்பம்

(அவிட்டம் – *3,4* பாதங்கள்– சதயம்-*1,2,3,4* பாதங்கள்-பூரட்டாதி-*1,2,3* பாதங்கள்)

அவிட்டம் – *3,4* பாதங்கள்—

இந்த வாரம் மகான்களின் தரிசனத்தால் மனம் மகிழ்வதோடு, மனதில் அமைதியும் நிலவும். புத்திர பாக்கியம் ஏற்படும். புதிய தொழில் வாய்ப்புகள், லாட்டரி யோகங்கள், புண்ணியத்தல தரிசனங்கள் ஆகியவை ஏற்படும். தெய்வ சிந்தனை மற்றும் தர்ம சிந்தனையும் ஏற்படும். சிலருக்குப் பயணங்களில் எதிர்பாராத பிரச்சினைகள் ஏற்படலாம். வியாபாரிகளுக்கு முதலீடுகள் அதிகரித்து இலாபமும் அதிகரிக்கும். உத்தியோகம் மற்றும் தொழிலில் அபிவிருத்தி ஏற்படும். . தொழில் வாய்ப்புகள் பிரகாசமாக இருக்கும். புதிய தொடர்புகள் நன்மைகள் ஏற்படும். போட்டி, பந்தயங்களில் வெற்றி கிடைக்கும். புதிய தொழில் முயற்சிகள் அரசு உதவியுடன் வெற்றி பெரும்.

சதயம்-

இந்த வாரம் சிறப்பான உடை அணிந்து மிடுக்காக உலா வருவீர்கள் சிலருக்கு உயர்ரக வாகனங்கள் கிடைக்கும். குடும்ப சந்தோஷம் குறைவில்லாது நிறைந்திருக்கும். தம்பதிகளிடையே அன்யோன்யம் அதிகரிக்கும். பெரியவர்கள் ஆசியால் நீங்கள் எடுக்கும் அனைத்து முயற்சிகளும் வெற்றி அடையும். பிரபலமானவர்களின் ஆறுதலும், அன்பும் கிடைக்கும். புத்தக வெளியீடு போன்ற தொழில்களில் முன்னேற்றம் ஏற்பட்டு, ஆதாயம் அதிகரிக்கும். அண்டை வீட்டார், நண்பர்கள் மற்றும் சகோதரரால் உங்கள் பிரச்சனைகளுக்கு ஒரு முடிவு வரும். வியாபாரிகளுக்கு வியாபாரம் ஏற்ற இறக்கமின்றி ஒரே சீராக இருக்கும். தொழிலாளர்கள் தொல்லைகளால் உற்பத்தி திறனை குறையும் வாய்ப்பு ஏற்படலாம்..

பூரட்டாதி-*1,2,3* பாதங்கள் –

இந்த வாரம் பண விஷயத்தைப் பொறுத்தவரை திருப்திகரமான வாரமாக இருக்கும். வீட்டில் திருமண வைபவங்களை எதிர்பார்க்கலாம். ஆடம்பரச் செலவுகளை குறைத்தால் பொருளாதாரச் சிக்கல்களில் இருந்து மீளலாம். மாணவர்கள் தங்கள் கல்வியில் முழு கவனம் செலுத்தினால் மட்டுமே அதிக மதிப்பெண்கள் பெற இயலும். வேலையில் சிரத்தையும், கடின உழைப்பு தொழிலில் நல்ல முன்னேற்றங்களைத் தரும். அலைச்சல் தரும் பயணங்கள் மேற்கொள்ள நேரும். அரசு ஊழியர்களுக்குக் கட்டளைகளை இடும்படியான அதிகாரம் மிக்க உயர் பதவிகள் கிடைக்கும். பிள்ளைகளிடம் நல்ல உயர்வான முன்னேற்றங்களை எதிர்பார்க்கலாம்.

மீனம்

(பூரட்டாதி – *4* ஆம் பாதம், உத்திரட்டாதி-*1,2.3.4* பாதங்கள் , ரேவதி- *1,2,3,4* பாதங்கள்)

பூரட்டாதி – *4* ஆம் பாதம் –

இந்த வாரம் புத்திர பாக்கியம், சுபகாரிய நிகழ்ச்சிகள் ஆகியவற்றால் இல்லத்தில் மகிழ்ச்சி பொங்கும். உறவுகளை அனுசரித்து சென்றால் அவர்களின் உதவிகள் கேட்காமலே கிடைக்கும். நல்ல உயர்ந்த மனிதர்களின், பண்பு மிக்கவர்களின் நட்பு ஏற்படும். சிலருக்குப் பயணங்களிலும், அரசு வகையில் தொல்லைகள் ஏற்படலாம். கடன் கொடுத்தவர்கள் கண்டிப்புடன் நடந்து கொள்வர். விரிவாக்கங்கள் செய்வதால் தொழிலில் நல்ல வளர்ச்சி ஏற்பட்டு அதில் கிடைக்கும் இலாபம் மூலம் பண வருவாய் அதிகரிக்கும். வியாபாரிகள் எதிர்பார்த்தபடி வங்கிக் கடன்கள் சிரமமின்றிக் கிடைக்கும். பழைய பொருட்களை விற்பனை செய்யும் வியாபாரிகள் நல்ல வருமானத்தை அடைவார்கள்.

உத்திரட்டாதி-

இந்த வாரம் சுகமான சுற்றுலாப் பயணங்களின் மூலம் மனதில் மகிழ்ச்சி பொங்கும். புதிய தொழில் தொடங்க எடுக்கப்படும் முயற்சிகளில் வெற்றி ஏற்பட்டுத் தொழிலில் நல்ல வளர்ச்சி ஏற்படும். மேலதிகாரிகளின் உதவியால் உயர் பதவிகள் கிடைக்கும். அன்னையின் அன்பும் அரவணைப்பும் மகிழ்ச்சி தரும். திருமணமாகாத பெண்களுக்கு திருமணத்துக்கு முயற்சிகள் மேற்கொள்ளப்படும். . குடும்பத்தின் ஆசைகள் நிறைவேறுவதால் அவர்கள் குதுகலமாய் இருப்பர். சிலருக்குக் குடும்ப வாழ்க்கையில் குழப்பம் வரலாம். தொழிலில் பணியாளர்கள் ஒத்துழைப்புக் குறைவால் பொருளாதார நிலையைப் பொறுத்தவரை சிரமமான காலம். அதன் காரணமாக சேமிப்புகளில் இருக்கும் பணத்தில் கை வைக்க வேண்டிய நிலை ஏற்படும்.

ரேவதி-

இந்த வாரம் பொன் பொருள் ஆபரணங்கள் ஆகியவை விதவிதமாகக் கிடைக்கும். நல்ல பண்பாளர்களின் நட்பும், அன்பும் கிடைக்கும். தங்கள் வாழ்க்கையில் மனைவி மூலமாக முன்னேற்றத்துக்கான நல்ல ஆலோசனைகள் கிடைக்கும். மனதில் தெய்வ பக்தி மேலிடும். மனதில் நினைத்ததை நினைத்தபடியே சாதிக்கும் திறன் அதிகரிக்கும். நல் ஆரோக்கியம் ஏற்படும். அழகான, எழில் நிறைந்த வீடு கிடைக்கும். உறவுகள், நண்பர்கள் மற்றும் குடும்பத்தார் ஆகியோரின் ஒத்துழைப்பால் அகம் மகிழும். எடுத்த முயற்சிகள் யாவும் வெற்றி அடைய அதிக உழைப்பு தேவைப்படும். வியாபாரத்தில் போட்டிகளைச் சமாளிக்க கடினமாக உழைத்தால் மட்டுமே ஆதாயம் கிடைக்கும்.

திருவேற்காட்டில் 2வது நாளாக ஏரியில் ஆக்கிரமிப்பு கட்டிடங்கள் அகற்றும் பணி: பொது மக்கள் சாலை மறியல்

சென்னை அக் 21-

திருவேற்காடு கோலடி ஏரியில் நேற்று காலை 2வது நாளாக ஆக்கிரமிப்பு வீடுகளை அகற்றும் பணியில் அதிகாரிகள் ஈடுபட்டனர். இதற்கு எதிர்ப்பு தெரிவித்து அப்பகுதியை சேர்ந்த 300க்கும் மேற்பட்டோர் சாலை மறியல் போராட்டத்தில் ஈடுபட்டனர். இதனால் அங்கு பரபரப்பு நிலவியது. திருவேற்காடு நகராட்சிக்கு உட்பட்ட 169 ஏக்கர் பரப்பளவில் கோலடி ஏரி உள்ளது.தற்போது பல்வேறு ஆக்கிரமிப்புகள் காரணமாக, கோலடி ஏரியின் பரப்பளவு 112 ஏக்கராக சுருங்கியுள்ளது. இந்த ஏரியை ஆக்கிரமித்து 100க்கும் மேற்பட்ட குடியிருப்பு வீடுகள் கட்டப்பட்டு உள்ளன. கோலடி ஏரியை ஆக்கிரமித்து கட்டப்பட்டு உள்ள வீடுகள் மற்றும் கட்டிடங்களை அகற்றுவதற்கு பூந்தமல்லி வருவாய் துறை அதிகாரிகள் முடிவு செய்தனர். இதைத் தொடர்ந்து, கோலடி ஏரிப்பகுதியில் நேற்று முன்தினம் வருவாய்துறை அதிகாரிகள் ஆய்வு மேற்கொண்டனர். இதில், அங்கு கோலடி ஏரியை ஆக்கிரமித்து புதிதாக 25 கட்டிடங்கள் கட்டப்பட்டு வருவது அதிகாரிகளுக்குத் தெரியவந்தது.இந்நிலையில், கோலடி ஏரியை ஆக்கிரமித்து புதிதாக கட்டப்பட்ட 7 கட்டிடங்கள் மற்றும் கட்டுமானப் பணிகள் நடைபெறும் புதிய கட்டிடங்களை நேற்று முன்தினம் மாலை பலத்த போலீஸ் பாதுகாப்புடன் வருவாய்த்துறை அதிகாரிகள் துவக்கினர். இதற்கு அப்பகுதியை சேர்ந்த 300க்கும் மேற்பட்ட மக்கள் எதிர்ப்பு தெரிவித்து, சாலை மறியல் போராட்டத்தில் ஈடுபட்டனர். இப்பகுதியில் நீண்ட காலமாக வசிக்கும் மக்களை வெளியேற்றக்கூடாது என்று அதிகாரிகளிடம் எதிர்ப்பு தெரிவித்து வாக்குவாதத்தில் ஈடுபட்டனர். இதையடுத்து அங்கு 100க்கும் மேற்பட்ட போலீசார் பாதுகாப்புக்கு குவிக்கப்பட்டனர்.பின்னர் சாலை மறியலில் ஈடுபட்ட மக்களிடம் அதிகாரிகள், போலீசார் சமரச பேச்சுவார்த்தை நடத்தினர். இதில், புதிதாக கட்டப்பட்ட 20 கட்டடங்களை இடிக்க முடிவு செய்யப்பட்டது. இதைத் தொடர்ந்து, அப்பகுதி மக்கள் சாலை மறியலை கைவிட்டு கலைந்து சென்றனர். இதையடுத்து, அங்கு கோலடி ஏரியை ஆக்கிரமித்து புதிதாக கட்டப்பட்ட கட்டிடங்களை பொக்லைன் இயந்திரம் மூலம் இடித்து அகற்றும் பணியில் போலீஸ் பாதுகாப்புடன் வருவாய் துறை அதிகாரிகள் ஈடுபட்டு வருகின்றனர். இதனால் அங்கு பரபரப்பு நிலவி வருகிறது.

சென்னை மாநகராட்சி புதிய அறிவிப்பு: 30-ந்தேதிக்குள் சொத்துவரி செலுத்தினால் ஊக்கத்தொகை

சென்னை அக் 21-

சென்னை மாநகராட்சியில் சொத்து வரி செலுத்துபவர்களுக்கு ஊக்கத்தொகை வழங்கப்படுகிறது.

சொத்து வரி குறிப்பிட்ட காலகெடு வுக்குள் சொத்து வரி செலுத்துவதில் பாக்கி வைக்காமல் இருந்தால் அவர்களுக்கு 5 சதவீத ஊக்கத் தொகை சலுகை கிடைக்கும்.5.13 லட்சம் சொத்து வரி செலுத்துபவர்களுக்கு இந்த மாதம் 30-ந்தேதிக்குள் வரியை செலுத்தி சலுகையை பெறும் படி மாநகராட்சி நோட்டீஸ் அனுப்பி உள்ளது.

8 லட்சத்துக்கும் மேற்பட்டவர்கள் கடந்த ஆண்டுகளில் நிலுவைத் தொகையை செலுத்தாததால் 5 சதவீத ஊக்கத் தொகை சலுகை பெறும் தகுதியை இழந்துள்ளார்கள்.

கடந்த ஆண்டு 10 ஆண்டுகளுக்கும் மேலாக வரி பாக்கி வைத்திருந்த 25 பேரின் பெயர் பட்டியலை வெளியிட்டு வரி பாக்கியை வசூலிப்பதற்கான நடவடிக்கையை மாநகராட்சி மேற்கொண்டது.இதையடுத்து அவர்கள் வரியை கட்டினார்கள். சொத்து வரி கட்டாததற்காக இதுவரை சொத்துக்கள் எதையும் மாநகராட்சி பறிமுதல் செய்யவில்லை.

கடந்த 1-ந்தேதிக்கு முன்பே சுமார் 40 ஆயிரம் பேர் முன் கூட்டியே ஆன்லைனில் 6 சதவீத வரி உயர்வுக்கு பிறகு கடந்த 1-ந்தேதியில் இருந்து 19-ந்தேதி வரை 2.28 லட்சம் பேர் வரி செலுத்தி இருக்கிறார்கள். இதன் மூலம் ரூ.175 கோடிக்கு மேல் வரி வசூலாகி இருக்கிறது.

முன் கூட்டியே வரி செலுத்தியவர்களும் தங்களுக்கு ஊக்கத் தொகை வழங்க வேண்டும் என்று கோரிக்கை வைத்துள்ளார்கள். அடுத்த மார்ச் 31-ந்தேதிக்குள் ரூ.1,800 கோடி சொத்து வரி வசூலிக்க மாநகராட்சி திட்டமிட்டு உள்ளது

யானைகவுனி பகுதியில் கஞ்சா கடத்தல் வழக்கில் 3 குற்றவாளிகளுக்கு 12 ஆண்டுகள் தண்டனை

சென்னை அக் 21-

யானைகவுனி காவல் நிலைய ஆய்வாளர் தலைமையிலான காவல் குழுவினர் 30.04.2022 அன்று, வால்டாக்ஸ் ரோடு, திருப்பள்ளி தெரு சந்திப்பில் கண்காணித்து, அங்கு காரில் கஞ்சா கடத்தி வந்த 1.மோகன் குமார், 2.ஸ்டேன்லி, 3.பெருரி சீனு, ஆகிய 3 பேரை பிடித்து விசாரித்து பிறகு அவர்களை கைது செய்து அவர்களிடமிருந்து 60 கிலோ கஞ்சா மற்றும் 1 காரை பறிமுதல் செய்தனர்.

யானைகவுனி காவல் நிலையத்தில் வழக்குப் பதிவு செய்து, கைது செய்யப்பட்ட 3 நபர்களையும் நீதிமன்றத்தில் ஆஜர்படுத்தி, நீதிமன்ற உத்தரவுப்படி சிறையில் அடைக்கப்பட்டனர்.

இவ்வழக்கு தொடர்பாக, சென்னை, உயர்நீதிமன்ற வளாகத்தில் உள்ள முதன்மை போதைப்பொருள் நீதிமன்றத்தில் வழக்கு விசாரணை நடைபெற்று வந்த நிலையில், வழக்கு விசாரணை முடிவடைந்து இவ்வழக்கில் தீர்ப்பு வழங்கப்பட்டது.மேற்படி வழக்கில் எதிரிகள் 1) மோகன்குமார், 2) ஸ்டேன்லி மற்றும் 3) பெருரி சீனு ஆகியோர் மீது குற்றம் நிரூபிக்கப்பட்டதால் 1.பிரிவு 258 (2) பி.என்.எஸ்எஸ் இன் கீழ் ஏ1, ஏ2 மற்றும் ஏ3 குற்றவாளிகளுக்கு தலா 12 ஆண்டுகள் கடுங்காவல் சிறை தண்டனை மற்றும் தலா ரூ.1,20,000/- அபராதமும், 2.பிரிவு 8 இன் கீழ் ஏ1, ஏ2 மற்றும் ஏ3 எதிரிகளுக்கு தலா 5 ஆண்டுகள் கடுங்காவல் சிறை தண்டனை மற்றும் தலா ரூ.50,000/- அபராதமும், 3.பிரிவு வின் கீழ் ஏ1 எதிரிக்கு 12 ஆண்டுகள் கடுங்காவல் சிறை தண்டனையும் ரூ.1,20,000/- அபராதமும் விதித்து நீதிபதி தீர்ப்பு வழங்கியுள்ளார்கள்.

அதன் பேரில் எதிரிகள் சிறையில் அடைக்கப்பட்டனர்.மேற்படி வழக்கில் சிறப்பாக புலன் விசாரணை செய்து, நீதிமன்ற நடவடிக்கைகளுக்கு சிறப்பு கவனம் செலுத்தி குற்றவாளிகளுக்கு உரிய தண்டனை பெற்று தந்த யானைகவுனி காவல் நிலைய ஆய்வாளர்கள் மற்றும் நீதிமன்ற அலுவல் பணி புரியும் காவல் குழுவினரை காவல் உயரதிகாரிகள் வெகுவாகப் பாராட்டினர்.

வாகனங்கள் ஓட்டும் போது செல்போன் பேசாதே... பேசுவது எமனாக இருக்கலாம்

அப்போலோ மருத்துவமனையில்

இதய வால்வு நோய்களுக்கு ரோபோடிக் இதய அறுவை சிகிச்சை யுடன் டிஏ விஜ தொழில் நுட்பங்களுடன் புதிய சிகிச்சை

கோவை, அக், 21 :

அப்போலோ மருத்துவமனை குறைந்த ஊடுருவல் தன்மை கொண்ட டிரான்ஸ்கதீட்டர் பெருநாடி வால்வு உள்வைப்பு (டிஏவிஐ) நுட்பங்களை முன்னோடியாகக் கொண்டு இதய வால்வு நோய்களுக்கு சிகிச்சையளிப்பதில் குறிப்பிடத்தக்க முன்னேற்றத்தை அடைந்துள்ளது. பெருநாடி ஸ்டெனோசிஸ் என்பது மிகவும் பொதுவான வால்வுலர் இதய நோயாகும். இது அதிக பாதிப்புக்கும் இறப்புக்கும் வழிவகுக்கும். ஏஎஸ் பாதிப்பு குறிப்பாக வயதானவர்களுக்கு அதிகம் ஏற்படும். இது உயர் ரத்த அழுத்தம், கரோனரி தமனி நோய்க்குப் பிறகு மூன்றாவது பொதுவான இதய நோய் பாதிப்பாக உள்ளது. பெருநாடி ஸ்டெனோசிஸ் நோயால் பாதிக்கப்பட்ட ஐம்பது சதவீத நோயாளிகள் சரியான நேரத்தில் சிகிச்சை பெறாவிட்டால் திடீர் மரணத்தை சந்திக்க நேரிடும். கரோனரி தமனி பைபாஸ் கிராஃப்ட் சர்ஜரி வால்வு சரி செய்தல் / மாற்று அறுவை சிகிச்சை, ஏட்ரியல் செப்டல் குறைபாடு சிகிச்சை, இதயக் கட்டி அகற்றுதல் போன்ற பெரும்பாலான வயது வந்தோருக்கான இதய அறுவை சிகிச்சை நடைமுறைகள் ரோபோடிக் உதவியுடன் செய்யப்பட வாய்ப்புகள் உள்ளன.இது குறித்து சென்னை அப்போலோ மருத்துவமனையின் இதய நோய் நிபுணர் டாக்டர் ஜி செங்கோட்டுவேலு கூறுகையில், " எங்களது புதுமையான நடைமுறையான டிஏவிஐ அணுகுமுறை குறைந்த ஊடுருவல் சிகிச்சைத் தீர்வை வழங்குவது மட்டுமல்லாமல், நோயாளிகளின் உயிர்வாழும் வாய்ப்பையும் அதிகரித்து, அவர்களின் வாழ்க்கைத் தரத்தைக் கணிசமாக மேம்படுத்துகிறது. சிகிச்சையளிக்கப்படாத பெருநாடி ஸ்டெனோசிஸ் உயிருக்கு ஆபத்தை ஏற்படுத்தும். எனவே அறிகுறிகள் தென்பட்டால் சரியான நேரத்தில் சிகிச்சை பெற வேண்டியதன் முக்கியத்துவம் குறித்து விழிப்புணர்வை ஏற்படுத்துவது மிக அவசியமாகும். எங்களது மேம்பட்ட தொழில்நுட்பங்களுடன் தனித்துவமான பராமரிப்பு அணுகுமுறை, நோயாளிகளுக்கு மிகவும் தேவைப்படும் உயிர் காக்கும் சிகிச்சையை வழங்குகிறது." என்றார். சென்னை அப்போலோ மருத்துவமனையின் மூத்த மருத்துவரும் கார்டியோதொராசிக் அறுவை சிகிச்சை நிபுணருமான டாக்டர் எம்.எம்.யூசுப் கூறுகையில், "ரோபோடிக் இதய அறுவை சிகிச்சை, இதய அறுவை சிகிச்சையில் ஒரு சிறந்த மாற்றத்தைக் குறிக்கிறது. இது பாரம்பரியமான அறுவை சிகிச்சையுடன் ஒப்பிடும் போது விரைவாக குணம் அடையும் வாய்ப்பு, குறைந்த வலி, குறைவான சிக்கல்களையே நோயாளிகளுக்கு வழங்குகிறது. 500-க்கும் மேற்பட்ட வெற்றிகரமான ரோபோடிக் சிகிச்சைகளை மேற்கொண்டுள்ளோம். இந்த நுட்பத்தால் நோயாளிகள், குறிப்பாக இளம் வயது உடையவர்கள் தங்கள் அன்றாட வாழ்க்கைக்கு மிக விரைவில் திரும்ப முடிகிறது என்பதை நாங்கள் நேரடியாகக் கண்டு இருக்கிறோம் என்றார்.

Printed, Published and Owned by S.Manimaran and Printed at Manimaran Printers
C3, Private industrial Estate, sidco industrial Estate,sidco po Coimbatore-641 021
Phone: 0422-2410092
E-Mail: coimbatoreedi@thinaboomi.com
RNI.Regn No.61508/94
Editor:S.MANIMARAN
Subject to Madurai Jurisdiction Only

அனைத்து மாற்றுத்திறனாளிகளுக்கும் மகிழ்ச்சி தருகின்ற வகையில் பல்வேறு திட்டங்களை முதலமைச்சர் செயல்படுத்திக்கொண்டிருக்கிறார்: அமைச்சர் மா.சுப்பிரமணியன் பெருமிதம்

சென்னை,அக்.21

அனைத்து மாற்றுத்திறனாளிகளுக்கும் மகிழ்ச்சி தருகின்ற வகையில் பல்வேறு திட்டங்களை முதலமைச்சர் செயல்படுத்திக்கொண்டிருக்கிறார் என அமைச்சர் மா.சுப்பிரமணியன் தெரிவித்தார்.

மருத்துவம் மற்றும் மக்கள் நல்வாழ்வுத்துறை அமைச்சர்மா.சுப்பிரமணியன் சென்னை, தலைமை செயலகத்தில் தமிழ்நாடு பார்வை மாற்றுத் திறனாளிகள் கூட்டமைப்பு சங்கங்களின் கோரிக்கைகள் குறித்து பேச்சுவார்த்தை நடத்தப்பட்டது சம்பந்தமாக செய்தியாளர்களிடம் தெரிவித்ததாவது:தமிழ்நாடு பார்வை மாற்றுத்திறனாளிகள் கூட்டமைப்பு என்பது சற்று ஏறக்குறைய 10க்கும் மேற்பட்ட பார்வை குறைபாடுள்ள மாற்றுத்திறனாளிகள் சங்கங்களின் ஒருங்கமைப்பு ஆகும். அந்த வகையில் இந்த கூட்டமைப்பின் பிரதான கோரிக்கை பூவிருந்தவல்லியில் உள்ள பார்வையற்றோருக்கான அரசினர் தொழிற்பயிற்சி மையத்தில் புத்தகம் கட்டுநர்கான பயிற்சி 21 நபர்களுக்கு வருடாவருடம் தரப்பட்டு வந்ததை நிறுத்தக்கூடாது என்பதாகும். இன்றைக்கு நூலக துறையை பொருத்தவரை, நவீன காலத்திற்கேற்ப மின் நூலகங்கலாகவும், நூல்கள் மின் மயமாக்கும் பணியும் நடைபெற்றுக் கொண்டிருக்கின்ற காரணத்தினாலும், அரசு அச்சகத்தில் நவீன ரக இயந்திரங்கள் நிறுவப்பட்டுள்ளதால், பல்வேறு அதிநவீன இயந்திரங்கள் பயன்பாட்டில் இருக்கின்ற காரணத்தினாலும் இந்த நூல் கட்டுநர் பயிற்சியை முடித்த பார்வையற்ற நபர்கள் இந்த நவீன இயந்திரங்களை இயக்க இயலாது என சம்பந்தப்பட்ட துறையினர் தெரிவித்ததாலும், இந்த பயிற்சிக்கான தேவை வழக்கொழிந்துவிட்டதாக கருதப்பட்டு, இதற்கு மாற்றாக பார்வையற்றோர்க்கு உகந்ததாக உள்ள பயிற்சியை வழங்க சம்பந்தப்பட்ட மாற்றுத்திறனாளிகள் நலத்துறை முடிவெடுத்து, இப்பயிற்சியினை நிறுத்த அரசாணை பிறப்பித்திருந்தது. இதற்கு தமிழ்நாடு பார்வை மாற்றுத்திறனாளிகளின் கூட்டமைப்பு தங்களின் எதிர்ப்பை பதிவு செய்திருக்கிறார்கள். ஆண்டொன்றுக்கு குறைவான அளவுக்கு ஒரு 21 பேர் மட்டுமே பயிற்சி பெறுகிறார்கள் என்றாலும், அது எங்களுக்கென்று இருக்கின்ற ஒரு பிரத்யேகமான பயிற்சி, அதை நிறுத்திட கூடாது என்கிற வகையில் தங்களுடைய கோரிக்கையை வைத்திருக்கிறார்கள்.கோரிக்கை வைத்தது மட்டுமல்லாது இது சம்மந்தமாக நீதிமன்றத்தையும் அணுகியிருக்கிறார்கள். இந்த நிலையில் வெளியிடப்பட்டிருந்த அரசாணையில் ஒரு நான்கு ஐந்து இடங்களில் அதற்கான காரணங்கள் சொல்லப்படுகிறபோது அது பார்வையற்ற மாற்றுத்திறனாளிகளின் மனதை புண்படுத்துவதாக இருப்பதாக சம்மந்தப்பட்ட நம்முடைய கூட்டமைப்பு தெரிவித்திருக்கிறது. இது சம்மந்தமான செய்தி இன்று காலை அறிந்தவுடன், தமிழ்நாடு முதலமைச்சர் அவர்கள் மாற்றுத்திறனாளிகளுக்கு இவ்வரசு பாதுகாப்பு அரணாக உள்ளது என்பதாலும் சமூக நலத்துறையின் கீழ் இயங்கிவந்த மாற்றுத்திறனாளிகள் நலத்துறையை தன்வசம் வைத்துக்கொண்டுள்ளதாலும் மாற்றுத்திறனாளிகளுக்கு பல்வேறு வகையில் உதவ வேண்டும் என்ற நேச மனப்பான்மையோடு இருப்பதாலும் மருத்துவம் மற்றும் மக்கள் நல்வாழ்வுத்துறை அமைச்சராகிய என்னை இந்த கூட்டமைப்புடன் பேச பணித்தார்.அதன்படி இக்கூட்டமைப்பினருடன் இன்று பேச்சுவார்த்தை நடத்தினேன். அப்போது ஒன்றிய அரசால் மாற்றுத்திறனாளிகளுக்காக ரூ.1225 கோடி ஒதுக்கீடு செய்யப்பட்டிருந்த நிலையில், வேறு எங்கும் எப்போதும் இல்லாத அளவிற்கு 2024-25ம் ஆண்டு நிதிநிலை அறிக்கையில் தமிழ்நாடு அரசால் மாற்றுத்திறனாளிகளுக்கு ரூ.1370 கோடி நிதி ஒதுக்கப்பட்டிருந்ததை சங்க உறுப்பினர்களே பாராட்டினார்கள்.

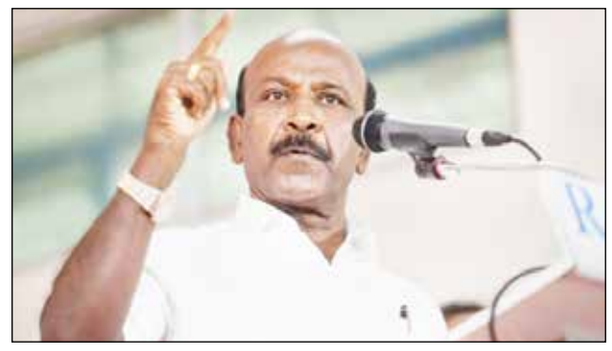

தமிழ்நாட்டைப்போல வேறு எந்த மாநிலத்திலும் மாற்றுத்திறனாளிகளுக்கு தோழமையோடு, நேச உணர்வோடு எந்த மாநிலமும் இல்லை என்பதை அவர்களுமே ஒப்புக்கொண்டார்கள். அந்த வகையில் மாண்புமிகு தமிழ்நாடு முதலமைச்சர் அவர்கள் மாற்றுத்திறனாளிகளின் மனது புண்படக்கூடாது என்பதை கருத்தில்கொண்டு மாற்றுத்திறனாளிகள் நலத்துறையின் உயர் அலுவலர்களுடனும், சம்மந்தப்பட்ட மாற்றுத்திறனாளிகள் கூட்டமைப்பினருடனும் இணைந்து பேசினோம். சம்மந்தப்பட்ட கூட்டமைப்பினர், முதலமைச்சர் மாற்றுத்திறனாளிகளுக்கு எத்தகைய சேவையினை வழங்கி வருகிறார்கள் என்பதை பட்டியலிட்டு சொன்னார்கள். மேலும் மாற்றுத்திறனாளிகளுக்கு விருதுகள் வழங்கப்படும்போது ஒரிஜினல் தங்கத்தில்தான் 10 கிராம் அளவில் தங்க பதக்கங்களை தமிழ்நாட்டில் தருகிறார்கள்,ஒன்றிய அரசின் விருதுகள் கோல்டு பிளேட்டட் ஆகதான் தரப்படுகிறது அது ஓரிரு மாதங்களில் கருத்துவிடுகிறது என்கின்ற செய்தியினையும் சொன்னார்கள். மாற்றுத்திறனாளிகளின் நலனை ஒரு குறிக்கோளாக வைத்திருக்கும் இவ்வரசு பார்வையற்ற மாற்றுத்திறனாளிகளின் மனதை புண்படுத்தும் சில அம்சங்கள் உள்ளடக்கிய இவ்வரசாணையை திரும்ப பெற்றுக்கொள்ள கோரிக்கை விடுத்ததை தொடர்ந்து இந்த அரசாணை என்பது திரும்ப பெற்றுக்கொள்ளப்படுகிறது என தெரிவித்தோம். அதனை ஏற்றுக்கொண்டு மகிழ்ச்சியாக இந்த அரசுக்கு நன்றி தெரிவித்திருக்கிறார்கள். மேலும் மாண்புமிகு சென்னை உயர்நீதிமன்றத்தில் இதுதொடர்பாக தொடரப்பட்ட பொதுநல மனுவினை திரும்ப பெறுவதாக தேசிய பார்வையற்றோருக்கான கூட்டமைப்பின் தலைவர் திரு.மனோகரன் அவர்களால் தெரிவிக்கப்பட்டது.அதோடு அவர்கள் இன்னொரு கோரிக்கையினையும் வைத்தார்கள். பேருந்துகளில் எங்களுக்கு இலவச பயணம் என்பது இருக்கின்றது, அப்படி பேருந்துகளில் பயணம் மேற்கொள்ளும்போது நடத்துனர்கள் ஆன்லைனில் பதிவு செய்திருக்கிறீர்களா? என்று கேட்கிறார்கள், மகளிர் இலவசமாக செல்லும்போது எந்த கேள்வியும் கேட்பதில்லை, எங்களிடம் மட்டும் இந்த கேள்வி கேட்கிறார்கள் என்கின்ற வகையில் கோரிக்கையினை சொன்னார்கள், நானும் உடனடியாக சம்மந்தப்பட்ட துறை அமைச்சரிடம் கேட்டபோது அவர்களும் இதற்கு ஒரு சுமூக தீர்வு காணப்படும் என தெரிவித்தார்கள். அதோடுமட்டுமல்லாமல் அனைத்து மாற்றுத்திறனாளிகளுக்கும் மகிழ்ச்சி தருகின்ற வகையில் பல்வேறு திட்டங்களை முதலமைச்சர் செயல்படுத்திக்கொண்டிருக்கிறார்கள். மிக விரைவில் இந்த சங்கத்தினர் முதலமைச்சர் நேரில் சந்தித்து நன்றியும் சொல்லவிருக்கிறார்கள். இந்நிகழ்வில் மாற்றுத்திறனாளிகள் நலத்துறை செயலாளர்சிஜி தாமல் வைத்யன், மாற்றுத்திறனாளிகள் நல இயக்குநர்எம்.லக்ஷ்மி, கலந்துகொண்டனர்.

சென்னை பாண்டிபஜார் பகுதியில் வாலிபர் மீது கொலை தாக்குதல்: ஒருவர் தாக்கியவர் கைது

சென்னை அக் 21-

சென்னை, தி.நகர், இராம கிருஷ்ணபுரம், பாரதி நகர் ஹவுசிங் போர்டில் வசித்து வருபவர் உதயா, என்பவர் வசித்து வருகிறார். இவர் 17ந் தேதி அன்று இரவு 9.30 மணியளவில் அவரது நண்பர் மதி என்பவருடன் சேர்ந்து வடக்கு உஸ்மான் ரோடு, கோடம் பாக்கம் ஹைரோடு சந்திப்பில் மது அருந்தியுள்ளார். மதி குடிபோதையில் மீண்டும் மது வாங்குவதற்காக உதயாவிடம் பணம் கேட்டுள்ளார். உதயா பணம் இல்லை என கூறியபோது, ஏற்பட்ட வாய்த்தகராறு முற்றியதில் ஆத்திரமடைந்த மதி மதுபாட்டிலை உடைத்து உதயாவை குத்திவிட்டு அங்கிருந்து தப்பிச்சென்றுள்ளார். இரத்த காயமடைந்த உதயா மருத்துவமனையில் அனுமதிக்கப்பட்டு சிகிச்சை பெற்று வருகிறார். இது குறித்து உதயாவின் பாட்டி அஞ்சலை, சௌந்திரபாண்டியனார் அங்காடி காவல் நிலையத்தில் கொடுத்த புகாரின் பேரில் போலீசார் கொலை முயற்சி உள்ளிட்ட பிரிவுகளில் வழக்குப் பதிவு செய்து விசாரணை செய்து வந்தனர்.சௌந்திரபாண்டியனார் அங்காடி காவல் நிலைய ஆய்வாளர் தலைமையிலான காவல் குழுவினர் தீவிர விசாரணை செய்து மேற்படி கொலை முயற்சி வழக்கில் சம்பந்தப்பட்ட மதி, என்பவரை கைது செய்தனர்.கைது செய்யப்பட்ட மேற்கண்ட எதிரி மதி விசாரணைக்குப் நீதிமன்றத்தில் ஆஜர் செய்யப்பட்டு, சிறையில் அடைக்கப்பட்டார்.

மதுரவாயலில் ஏ.பி.ஜெ.அப்துல்கலாமின் 93 வது பிறந்த நாளையொட்டி சாய் தெரேசா பவுண்டேஷன் நிறுவனத் தலைவர் மதுரவாயல் ப.ஞானவேலு ஏற்பாட்டில் 148 வது வார்டு மாமன்ற உறுப்பினர் வி.வி.கிரிதரன் பொதுமக்களுக்கு இனிப்பு மற்றும் மரக்கன்று, அன்னதானம் வழங்கினார்.உடன் ஷகின்ஷா லோகநாதன் மூவேந்தர் விக்டர் வேல் ஏசுகுமார் சிவக்குமார் ராஜி லோகேஸ்வரன் எத்திராஜ் ராகுல் சரண் தமிழரசன் கெவின் உள்ளனர்.

தஞ்சாவூர் மாவட்டம் பாரத் நிர்வாகவியல் கல்லூரி வளாகத்தில் வேலை வாய்ப்பு மற்றும் பயிறசி துறை, மாவட்ட நிர்வாகம், மாவட்ட வேலைவாய்ப்பு மற்றும் தொழில் நெறி வழிகாட்டும் மையம், தமிழ்நாடு ஊரக நகர்ப்புற வாழ்வாதார இயக்கம் இணைந்து நடத்திய தனியார் துறை வேலை வாய்ப்பு முகாமில் கலெக்டர் பா.பிரியங்கா பங்கஜம் கலந்து கொண்டு பணி ஆணையை வழங்கினார். உடன் மேயர் சண்.ராமநாதன், மாவட்ட ஊராட்சி தலைவர் உஷா, துணை மேயர் அஞ்சுகம் உள்ளனர்.

கோவையில் நடந்த இந்திய கார் பந்தய போட்டியில் ரவுல் ஹைமனின் கோவா ஏசஸ் அணி வெற்றி

கோவை, அக். 21-

கோவை காரி மோட்டார் ஸ்பீட்வேயில் 2வது நாளான ஞாயிற்றுக்கிழமை நடைபெற்ற கார் பந்தய திருவிழாவில் ரேசிங் புரமோஷன்ஸ் நிறுவனத்தின் இந்திய ரேசிங் லீக் 4வது போட்டியில் ரவுல் ஹைமனின் கோவா ஏசஸ் அணி வெற்றி பெற்றது. சனிக்கிழமையன்று நடந்த இந்திய ரேசிங் லீக்கின் முதல் பந்தயத்தில் அவரது அணி வீரர் சோஹில் ஷா விட்ட இடத்தை பின் தொடர்ந்து ஹைமன் இந்த போட்டியில் சிறப்பாக காரை ஓட்டி வெற்றி பெற்றார். ஹைமனுக்குப் பின்னால் இரண்டாவது இடத்தைப் ஷ்ராச்சி ரார் ராயல் பெங்கால் டைகர்ஸ் அணியின் ருஹான் அல்வாவும், டெல்லிக்கான ஸ்பீட் டெமான்ஸ் அணியின் போர்ச்சுகலின் அல்வாரோ பரன்டே மூன்றாவது இடத்தையும் பிடித்தனர். தற்செயலாக, இறுதிக் கட்டத்தில் ஹைமனின் அணியைச் சேர்ந்த கேப்ரியேலா ஜில்கோவாவின் கார் பிரச்சினையை சந்தித்தது. இதன் காரணமாக பரன்டே வெற்றி பெற்றார். மேலும் தவறான தொடக்கத்திற்காக ஜில்கோவாவிற்கு 20 வினாடிகள் அபராதம் விதிக்கப்பட்டது, இதன் காரணமாக அவர் ஏழாவது இடத்திற்கு தள்ளப்பட்டார். இந்த பந்தயம் முழுவதும் ஹைமன் சிறப்பாக விளையாடி அனைவரின் கவனத்தையும் ஈர்த்தார். ஜில்கோவா தனது காரில் பிரச்சினையை எதிர்கொள்ளும் வரை உறுதியாக இருந்த அவரது வெற்றி வாய்ப்பு இறுதியில் கைநழுவிப் போனது. இதனால் பரன்டே 3வது இடம் பிடித்தார். கிங்பிஷர் சோடா, ஜே.கே. டயர்ஸ், மொபில் 1 மற்றும் மேகா இன்ஜினியரிங் & இன்ப்ராஸ்ட்ரக்சர் லிமிடெட் ஆகிய நிறுவனங்கள் ஸ்பான்சர் செய்துள்ள இந்த 2 நாள் இந்திய பந்தய திருவிழா ஸ்டார் ஸ்போர்ட்ஸ் மற்றும் பேன் கோட் ஆகிய இணையதளங்களில் நேரலையில் ஒளிபரப்பானது. இந்த போட்டிகளின் ஐந்தாவது மற்றும் இறுதி சுற்று வரும் நவம்பர் மாதம் 16 மற்றும் 17-ந்தேதி கோவையில் நடைபெற உள்ளது. இந்த வார இறுதியில் நடந்த பார்முலா 4 இந்திய ஓபன் சாம்பியன்ஷிப் போட்டியின் 3 பந்தயங்களிலும் பிளாக் பேர்ட்ஸ் ஐதராபாத்தைச் சேர்ந்த தென்னாப்பிரிக்காவின் அகில் அலிபாய் மற்றும் ஷ்ராச்சி ராயல் பெங்கால் டைகர்ஸ் அணியைச் சேர்ந்த ருஹான் அல்வா மற்றும் பெங்களூர் ஸ்பீட்ஸ்டர்ஸ் அணியின் ஜடன் பரியாட் ஆகிய மூன்று இளைஞர்களும் ஆதிக்கம் செலுத்தினர். இன்றைய இரண்டு போட்டி உட்பட மூன்று பந்தயங்களிலும் அலிபாய் வெற்றி பெற்றார். மூவரும் சிறப்பாக விளையாடி தங்கள் இடங்களை தக்க வைத்துக் கொண்டனர். மூன்று பந்தயங்களிலும் வெற்றி பெற்ற எனக்கு இந்த வார இறுதியானது மகிழ்ச்சிகரமாக அமைந்தது.

விபத்தை ஏற்படுத்திவிட்டு தப்ப முயன்ற நபருக்கு சரமாரி அடி: எழும்பூரில் பரபரப்பு

சென்னை அக் 21-

சென்னை எழும்பூர் அருகே சொகுசு கார் ஒன்று தறிகெட்டு ஓடி விபத்தை ஏற்படுத்தியது பெரும் பரபரப்பை ஏற்படுத்தியுள்ளது.

சென்னை பூந்தமல்லி நெடுஞ்சாலையில், காவல் ஆணையர் அலுவலகம் முன்பு விபத்து ஏற்படுத்தியுள்ளது. இதில், பலத்த காயங்களுடன் குழந்தை உள்பட 6 பேர் அரசு ராஜீவ் காந்தி மருத்துவமனையில் அனுமதிக்கப்பட்டுள்ளனர்.

இந்த விபத்தில், ஆட்டோவின் முன்பகுதி நசுங்கியுள்ளது. மேலும், கார், இரண்டு பைக்குகளும் பலத்த சேதமடைந்துள்ளன.விபத்தை ஏற்படுத்திவிட்டு தப்பியோட முயன்றவர்களை பொதுமக்களே பிடித்து சரமாரியாக தாக்கி போலீசில் ஒப்படைத்தனர்.காரை ஓட்டி வந்தவர் மற்றும் அவரது மகன் என இருவரும் கைதாகி உள்ளனர்.

மேலும், காரின் முகப்பில் உகாண்டாவுக்கான தூதரக அலுவலகம் என குறிப்பிடப்பட்ட போஸ்டர் உள்ளதாக தகவல் வெளியாகியுள்ளது.

பெரியகுளம் கூடுதல் மாவட்ட அமர்வு நீதிமன்றம்
I.A. No.7/2024
in
O.S. No.49/2017
ஸ்ரீகுமரன், த/பெ. சுப்புராஜ்
...மனுதார்/வாதி
... எதிர் ....
நேதாஜி
...1-ம் பிரதிவாதி (இறப்பு)
N.ஆனந்தன், த/பெ லேட். நேதாஜி
கதவு எண்.4,
வெள்ளியங்கிரி காம்பவுண்டு,
கரட்டங்காட்டு தெரு, திருப்பூர்.
N. இந்திராணி, க/பெ லேட் நேதாஜி
கதவு எண்.4, வெள்ளியங்கிரி
காம்பவுண்டு,
கரட்டங்காட்டு தெரு, திருப்பூர்.
... 1,2 எதிர்மனுதார்கள்/
2 & 3 பிரதிவாதிகள்
அறிவிப்பு

மேற்படி வழக்கில் மனுதார்/வாதி 1,2 எதிர்மனுதாரர்கள்/2&3 பிரதிவாதிகள் பேரில் final decree பரிகாரம் கோரி மனுதாக்கல் செய்துள்ளார். அது விசயமாக 6.11.2024-ம் தேதி வாய்தா போடப்பட்டுள்ளது. மேற்படி 1,2 எதிர் எனுதாரர்கள் /2&3 பிரதிவாதிகளுக்கு ஏதேனும் ஆட்சேபனை இருந்தால் அன்று காலை 10.00 மணிக்கு சமூகம் கோர்ட்டில் நேரில் ஆஜராகி தங்கள் ஆட்சேபனையை தெரிவித்துக் கொள்ளலாம். தவறும் பட்சத்தில் ஒரு தலைபட்சமாக தீர்மானிக்கப்படும் என்று இதன் மூலம் அறிவிக்கலாயிற்று.

திரு. T.அம்பாசங்கர் பி.ஏ.,பி.எல்.,
திரு. A.ஜெகநாதன் பி.ஏ.,பி.எல்.,
திருமதி S.பானுமதி பி.ஏ.,பி.எல்.,
மனுதார்/வாதி தரப்பு வழக்கறிஞர்கள்
பெரியகுளம்.

ஊட்டியில் மின்னணு வாக்குப்பதிவு இயந்திர கிடங்கு: கலெக்டர் லட்சுமி பவ்யா தண்ணீரு ஆய்வு

ஊட்டி, அக்.21-

இந்திய தேர்தல் ஆணையத்தின் அறிவுரையின் படி, நீலகிரி மாவட்ட கலெக்டர் கூடுதல் அலுவலகத்தில், மின்னணு வாக்குப்பதிவு இயந்திரக் கிடங்கில் வைக்கப்பட்டுள்ள, மின்னணு வாக்குப்பதிவு இயந்திரங்களை, சட்டமன்ற தொகுதி வாரியாக *(108-*உதகமண்டலம், *109-*கூடலூர் *(*தனி*)* மற்றும் *110-*குன்னூர்*)* தனித்தனி அறைகள் ஏற்படுத்தி இருப்பு வைக்கும் பொருட்டு, பொதுப்பணித் துறையின் அலுவலர்கள் மூலம் அளவீடு பணிகள் மேற்கொள்ள மற்றும் மாதாந்திர ஆய்விற்காக, நீலகிரி மாவட்ட தேர்தல் அலுவலர்மாவட்ட கலெக்டர் லட்சுமி பவ்யா தண்ணீரு முன்னிலையில் மின்னணு வாக்குப்பதிவு இயந்திரக் கிடங்கு திறக்கப்பட்டது.

இந்நிகழ்வின் போது, செயற்பொறியாளர் பொது பணித்துறை (கட்டடம் மற்றும் பராமரிப்பு) ரமேஷ், தனி வட்டாட்சியர் (தேர்தல்கள்) சீனிவாசன் மற்றும் அங்கீகரிக்கப்பட்ட அரசியல் கட்சிப் பிரிதிநிதிகள் உட்பட பலர் உடனிருந்தனர்.

ஈரோடு மாவட்டத்தில்

ரூ.6.87 கோடி மதிப்பீட்டில் 4 புதிய திட்டப்பணிகள்: அமைச்சர் சு.முத்துசாமி அடிக்கல் நாட்டி தொடங்கி வைத்தார்

ஈரோடு அக் *21:*

தமிழ்நாடு வீட்டுவசதி மற்றும் நகர்ப்புற வளர்ச்சித் துறை அமைச்சர் சு.முத்துசாமி நசியனூர் பேரூராட்சி அலுவலக வளாகத்தில் ரூ.*6.59* கோடி மதிப்பீட்டில் *4* புதிய திட்டப்பணிகளுக்கு அடிக்கல் நாட்டியும், பெரிய விளாமலை ஊராட்சியில் ரூ.*28* இலட்சம் மதிப்பீட்டில் புதிதாக கட்டப்பட்ட ஊராட்சி மன்ற அலுவலக கட்டிடத்தினை திறந்தும் வைத்தார்.

இந்நிகழ்ச்சியில், தமிழ் நாடுவீட்டுவசதி மற்றும் நகர்ப்புற வளர்ச்சித்துறை அமைச்சர் சு.முத்துசாமி நசியனூர் பேரூராட்சியில் பனையம்பள்ளி அரசு மேல் நிலைப்பள்ளிக்கு நபார்டு *(R IDF)* வங்கி திட்டத்தின் கீழ் ரூ.*1.20* கோடி மதிப்பீட்டில் *4* வகுப்பறை கட்டடங்கள் மற்றும் *1* ஆய்வகக் கட்டடம் கட்டும் பணிக்கும், சுஜில் கரை அரசு உயர்நிலைப்பள்ளிக்கு நபார்டு *(RIDF)* வங்கித் திட்டத்தின் கீழ் ரூ.*1.87* கோடி மதிப்பீட்டில் *6* வகுப்பறைக் கட்டடம் மற்றும் ஒரு ஆய்வகக் கட்டடம் கட்டும் பணிக்கும், வணிக வரித்துறையின் சார்பில் பவானியில் ரூ.*2.35* கோடி மதிப்பீட்டில் புதிய வணிக வரி அலுவலக கட்டடம் கட்டும் பணிக்கும், நசியனூர் பேரூராட்சியில் ரூ.*1.17* கோடி மதிப்பீட்டில் அலுவலக கட்டடம் கட்டும் பணிக்கும் என மொத்தம் ரூ.*6.59* கோடி மதிப்பீட்டில் *4* புதிய திட்டப்பணிகளுக்கு அடிக்கல் நாட்டி பணிகளை துவக்கி வைத்தார். தொடர்ந்து, பெரியவிளாமலையில் ரூ.*28* இலட்சம் மதிப்பீட்டில் புதிதாக கட்டப்பட்ட ஊராட்சி மன்ற அலுவலக கட்டிடத்தினை திறந்து வைத்தார்.

இந்நிகழ்ச்சிகளில் கலெக்டர் ராஜ கோபால் சுன்கரா கூடுதல் ஆட்சியர் (வளர்ச்சி) ர்.சதீஷ் இணை ஆணையர் (மாநிலவரி, ஈரோடு கோட்டம்) தாக்கரே சுபம் ஞான தேவ்ராவ் துணை ஆணையர் (மாநில வரி, ஈரோடு) ரேணு .எஸ்.கமல், ஈரோடு ஊராட்சி ஒன்றியத் தலைவர் பிரகாஷ், உதவி இயக்குநர்கள் பெ.கணேசன் (பேரூராட்சி), உமா சங்கர் (ஊராட்சிகள்), நசியனூர் பேரூராட்சி தலைவர் மோகனப்பிரியா லோகேஸ்வரன், துணைத் தலைவர் பத்மநாதன் செயல் அலுவலர் பா.கோவிந்தராஜா, பெரியவிளாமலை ஊராட்சி மன்றத் தலைவர்தா.பூவிழி உட்படதொடர்புடைய துறை அலுவலர்கள் கலந்து கொண்டனர்.

ஈரோடு தெற்கு மாவட்ட தி.மு.க செயற்குழு கூட்டம்: அமைச்சர் சு.முத்துசாமி பங்கேற்பு

ஈரோடு அக் *21:*

ஈரோடு தெற்கு மாவட்ட தி.மு.க செயற்குழு கூட்டம் மாவட்ட அலுவலகத்தில் அவைத்தலைவர் கே.குமார் முருகேஷ் தலைமையில் நடைபெற்ற கூட்டத்தில் அமைச்சரும் மாவட்ட திமுக செயலாளர் சு.முத்துசாமி சிறப்புரையாற்றினார்

கூட்டத்தில் முன்னாள் அமைச்சர் தோப்புவெங்கடாசலம் சட்டமன்றத் தொகுதி பார்வையாளர்கள் ஈரோடு கிழக்கு மாநில நெசவாளர் அணி செயலாளர் கே எம் நாகராஜன் ஈரோடு மேற்கு தொகுதி திமுக கலை இலக்கிய பகுத்தறிவு பேரவை துணை செயலாளர் மீனாஜெயக்குமார் மொடக்குறிச்சி தொகுதி திண்டுக்கல் மேற்கு மாவட்ட திமுக இளைஞரணி அமைப்பாளர் ஹரிஹர சுதன் பெருந்துறை தொகுதி திமுக தகவல் தொழில்நுட்பாக அணி இணை செயலாளர் மகேந்திரன் மாநில நிர்வாகிகள் எஸ் எல் டி பி சுச்சி தானந்தம் குறிஞ்சி என். சிவக்குமார் வி சி சந்திரகுமார் வீரமணி ஜெயக்குமார் மாநகர திமுக செயலாளர் மு. சுப்ரமணியம் உள்ளிட்ட மாவட்ட, மாநகர நிர்வாகிகள், ஒன்றிய, பகுதி, பேரூர், செயலாளர்கள் மற்றும் மாவட்ட அணி அமைப்பாளர்கள் கலந்து கொண்டனர்

ஈரோடு மாவட்ட வேளாண் பொறியியல் துறையின் சார்பில்

இ-வாடகை ஆன்லைன் செயலியில் வேளாண் இயந்திரங்கள் மற்றும் கருவிகளை விவசாயிகளுக்கு வாடகைக்கு வழங்கப்பட்டதன் மூலம் அரசுக்கு ரூ.2,24,87,570 வருவாய் ஈட்டப்பட்டுள்ளது

கலெக்டர் ராஜ கோபால் சுன்கரா தகவல்

ஈரோடு,அக்.*21-*

ஈரோடு மாவட்டத்தில் வேளாண் பணிகளை குறித்த காலத்தே செய்து முடிக்க அதிக நேரமும் அதிக அளவில் வேலையாட்களும் தேவைப்படுகிறது. கால விரையத்தை தவிர்க்கவும் வேலையாட்கள் பற்றாக்குறையை நிவர்த்தி செய்யவும், வேளாண்மை இயந்திரமயமாக்குதல் இன்றியமையாததாகிறது. அதிக விலையுள்ள வேளாண் இயந்திரங்களை வாங்க இயலாத விவசாயிகளுக்கு மனம் நிறையும் வகையில் வேளாண் இயந்திரங்கள் மற்றும் கருவிகளை விவசாயிகளுக்கு வேளாண்மைப் பொறியியல் துறையின் மூலம் குறைந்த வாடகைக்கு வழங்கப்படுகிறது.

மேலும் வேளாண் இயந்திரங்களை விவசாயிகள் வீட்டில் இருந்தபடியே இ-வாடகை ஆன்லைன் செயலியில் முன் பதிவு செய்து கொள்ளலாம். ஈரோடு மாவட்டத்தில் இத்திட்டத்தின் மூலம் விவசாயிகளின் பயன்பாட்டிற்காக உழுவை இயந்திரம் *14* எண்கள், மண் தள்ளும் இயந்திரம் *3* எண்கள், சிறிய உழுவை இயந்திரம் *2* எண்கள், மண் அள்ளும் இயந்திரம் *2* எண்கள், நெல் அறுவடை இயந்திரம் *2* எண்கள், தேங்காய் பறிக்கும் இயந்திரம் *2* எண்கள் மற்றும் நிலநீர் ஆய்வு கருவி *1* எண் ஆக மொத்தம் *26* இயந்திரங்கள் குறைந்த வாடகைக்கு விடப்படுகிறது. மேலும் *08.01.2022* முதல் *18.10.2024* வரை இ-வாடகை செயலி மூலம் *4421* பதிவுகள் செய்யப்பட்டதில் *1,694* விவசாயிகள் பயன் அடைந்துள்ளனர். மேலும் இதன் மூலம் அரசுக்கு வருவாயாக ரூ.*2,24,87,570/-* ஈட்டப்பட்டுள்ளது.

அந்த வகையில், ரோட்டாவேட்டர் இயந்திரம் மூலம் தென்னை மரங்களுக்கிடையில் வளர்ந்துள்ள களைகளை உழவுப்பணி மேற் கொள் ளும் போது அழிக்கப்பட்டு உரமாக்கப்பட்டு வருகிறது, இப்பணியினை தனியார் இயந்திரம் மூலம் மேற்கொள்ள மணிக்கு ரூ.*1000/-* வரை வாடகை வசூலிக்கப்படுகிறது. தற்பொழுது, தமிழ்நாடு அரசின் வேளாண்மைப் பொறியியல் துறையின் மூலம் டிராக்டருடன் இயங்கக்கூடிய ரோட்டோவேட்டர் குறைந்த வாடகையான ரூ.*500/-* வசூலிக்கப்பட்டு, இ-வாடகை ஆன்லைன் செயலியில் முன்பதிவு செய்யும் விவசாயிகளுக்கு வழங்கப்பட்டு வருகிறது.

இத்திட்டத்தில், ஈரோடு மாவட்டம் தென்முகம் வெள்ளோடு, பெருந்துறை வட்டத்தைச் சார்ந்த விவசாயி கிருஷ்ணமூர்த்தி டிராக்டருடன் இயங்கக்கூடிய ரோட்டோவேட்டரை குறைந்த வாடகையில் பெற்று, 3 ஏக்கர் விவசாய நிலத்தில் தென்னை பயிர் செய்து, " நிறைந்தது மனம் " என தமிழ்நாடு முதலமைச்சர் அவர்களுக்கு நன்றி தெரிவித்துள்ளார்.

ஊட்டி பழங்குடியினர் பண்பாட்டு மையத்தில் நடைபெற்று வரும் 3-வது புத்தக திருவிழாவில் தூத்துக்குடி சகா கலைக்குழுவினரின் கலையும், கல்வியும் என்ற தலைப்பில் கலை நிகழ்ச்சி நடைபெற்றது.

நந்தா அலையட் ஹெல்த் சயின்ஸ் கல்லூரியில் முதலாம் ஆண்டு வகுப்புகள் துவக்க விழா

ஈரோடு அக் *21-*

*8*வது ஆண்டில் அடியெடுத்து வைக்கும் நந்தா அலையட் ஹெல்த் சயின்ஸ் கல்லூரியின் முதலாமாண்டு வகுப்புகள் துவக்க விழா அதன் கருத்தரங்கிங்கில் நடைப்பெற்றது.

ஸ்ரீ நந்தா கல்வி அறக்கட்டளையின் தலைவர் வி. சண்முகன் தலைமையில் நடைபெற்ற விழாவினை அறக்கட்டளையின் அங்கத்தினர் பானுமதி சண்முகன் குத்து விளக்கேற்றி துவக்கி வைத்தார். சிறப்பு விருந்தினராக கல்லூரியின் முன்னாள் மாணவி ரா. தாஷினி சிறப்பு விருந்தினராகக் கலந்துக் கொண்டு சிறப்புரையாற்றினார்.தொடர்ந்து, ஸ்ரீ நந்தா கல்வி அறக்கட்டளையின் செயலர் தஎஸ்.நந்தகுமார் பிரதீப், நந்தா கல்வி நிறுவனங்களின் செயலர் . எஸ்.திருமூர்த்தி, முதன்மை கல்வி அதிகாரி முனைவர் எஸ். ஆறுமுகம், மற்றும் முதன்மை நிர்வாக அலுவலர் முனைவர் கே. கிருஷ்ணமூர்த்தி ஆகியோர் மாணவர்களையும் அவர்தம் பெற்றோர்களையும் வரவேற்று வாழ்த்திப் பேசினார்கள்.

முன்னதாக நந்தா அலையட் ஹெல்த் சயின்ஸ் கல்லூரியின் முதல்வர் மருத்துவர் பி.மணிவண்ணன் வரவேற்று பேசினார்.விழாவினை சிறப்பான முறையில் ஏற்பாடு செய்திருந்த ஆசிரியர்கள் மற்றும் மாணவர்களை கல்லூரி நிர்வாகத்தினர்கள் வாழ்த்துக்களைத் தெரிவித்தார்கள்.

சரண் விடுப்பு சலுகையினை மீண்டும் வழங்க வேண்டும்: தமிழ்நாடு அரசு அலுவலர் ஒன்றிய கூட்டத்தில் தீர்மானம்

ஊட்டி, அக்.*21-*

சரண் விடுப்பு சலுகையினை மீண்டும் வழங்க வேண்டும் என தமிழ்நாடு அரசு அலுவலர் ஒன்றிய கூட்டத்தில் தீர்மானம் நிறைவேற்றப்பட்டது.

தமிழ்நாடு அரசு அலுவலர் ஒன்றியத்தின் மத்திய செயற்குழு கூட்டம் ஊட்டி தமிழ்நாடு ஓட்டல் அரங்கில் நேற்று நடைபெற்றது.

இக்கூட்டத்திற்கு தமிழ் நாடு அரசு அலுவலர் ஒன்றியத்தின் மாநிலத் தலைவர் த.அமிர்தகுமார் தலைமை தாங்கி முதல்வர், துணை முதல்வர், அமைச்சர்கள், துறை செயலாளர்கள், துறை இயக்குநர்கள் உள்ளிட்ட அலுவலர் சந்திப்புகள் மற்றும் உறுப்பினர் நலன் சார்ந்த விஷயங்கள் பற்றி கூறினார்.

தமிழ்நாடு தேர்வுத் துறை அலுவலர் சங்கத்தின் மாநில தலைவர்.குமார் முன்னிலை வகித்தார். நீலகிரி மாவட்டத் தலைவர் பி.சி.ஷாஜி வரவேற்றார்.

இக்கூட்டத்தில் அகவிலைப்படி உயர்வை உடனே அறிவித்தமைக்கும், தீபாவளி பண்டிகைக்கு மறுநாளான வெள்ளிக்கிழமை அரசு விடுமுறை அறிவித்தால் நான்கு நாட்கள் விடுமுறை கிடைத்தால் அரசு அலுவலர்கள் மற்றும் ஆசிரியர்கள் தீபாவளி பண்டிகையை சிறப்பாக கொண்டாடப்படுவார்கள் என்ற நோக்கத்தில் அரசுக்கு கோரிக்கை வைத்தவுடன் உடனடியாக நிறைவேற்றி தந்த தமிழ்நாடு முதலமைச்சருக்கு இம்மத்திய செயற்குழு கூட்டம் நன்றியை தெரிவித்துக் கொள்கிறது.

தமிழ்நாடு அரசால் அங்கீகரிக்கப்பட்ட சங்கங்களை அழைத்து கூட்டுமன்ற கூட்டத்தை நடத்த வேண்டும் என்ற கோரிக்கையை ஏற்று அறிவித்த தமிழ்நாடு அரசின் தலைமை செயலாளருக்கு நன்றியை தெரிவித்துக் கொள்கிறது.

பல ஆண்டுகளாக நிலுவையிலுள்ள பங்களிப்பு ஓய்வூதியத் திட்டத்தை ரத்து செய்து விட்டு பழைய ஓய்வூதியத் திட்டத்தை அமல்படுத்த கோருதல், சரண் விடுப்பு சலுகையினை மீண்டும் வழங்க கோருதல், *21* மாத *7*-வது ஊதிய குழு நிலுவை தொகையினை வழங்கக் கோருதல், காலிப்பணியிடங்களை நிரப்பக் கோருதல், மருத்துவக் காப்பீடு திட்டத்தினை அரசே ஏற்று நடத்த வேண்டும், சத்துணவு , அங்கன்வாடி, ஊர்ப்புற நூலகர்கள் , துப்புரவு பணியாளர்கள் , பல்நோக்கு சுகாதார பணியாளர்கள், என் எம்ஆர் பணியாளர்கள், மேல்நிலை நீர்த்தேக்கத் தொட்டி இயக்குபவர்கள், துப்புரவு காவலர்கள், பண்ணை பணியாளர்கள் மற்றும் பள்ளி சாரா கல்வி பணியாளர்கள் உள்ளிட்டவர்களை தேர்தல் அறிக்கையில் தெரிவித்ததை போல பணி நிரந்தரம் செய்து காலமுறை ஊதியம் வழங்க வேண்டும். கல்வித் துறையில் பணியாற்றும் இளநிலை உதவியாளர்களுக்கு, உதவியாளருக்கு கால தாமதமின்றி பதவி உயர்வு வழங்கிட வேண்டும் உள்ளிட்ட *46* தீர்மானங்கள் நிறைவேற்றப்பட்டன.

இக்கூட்டத்தில் ஒன்றிய சட்ட ஆலோசகர் கவி வீரப்பன், மாநில துணைத் தலைவர்கள் ராஜேந்திரன் ,அரவிந்தன் உள்ளிட்ட மாநில நிர்வாகிகள், மாவட்டத் தலைவர்கள், மத்திய செயற்குழு உறுப்பினர்கள், இணைப்பு சங்கங்களின் மாநிலத் தலைவர்கள் மற்றும் அணி நிர்வாகி கள் உள் ளிட் ட வர் கள் கலந்து கொண்டார்கள். இறுதியாக, நீலகிரி மாவட்ட துணைத் தலைவர் சிவாஜி நன்றி கூறினார். இக்கூட்டத்திற்கான ஏற்பாடுகளை நீலகிரி மாவட்ட செயலாளர் உதயகுமார் , மாவட்ட பொருளாளர் அருள், மத்திய செயற்குழு உறுப்பினர் ரமேஷ் , ராஜ்குமார், கிருஷ்ணகுமார் மற்றும் மாவட்ட நிர்வாகிகள் செய்திருந்தனர்.

ஊட்டி நகர படுகர் சங்க தலைவராக காவிலோரை குமார் தேர்வு

ஊட்டி, அக்.21-

ஊட்டி நகர படுகர் சங்க தலைவராக காவிலோரை குமார், செயலாளராக தாம்பட்டி சிவக்குமார். பொருளாளராக குருத்துக்குளி அசோக்குமார் ஆகியோர் தேர்வு செய்யப்பட்டனர். இது குறித்த விவரமாவது-

ஊட்டி நகர படுகர் சங்க பொதுக்குழு கூட்டம் சங்கத் தலைவர் ராஜேந்திரன் தலைமையில் ஊட்டியில் நேற்று நடைபெற்றது.

நாக்கு சீமைகளின் தலைவர்களின் முன்னிலையில் இளம் படுகர் சங்க கட்டிடத்தில் நடைபெற்ற கூட்டத்தில் அரசு தலைமை கொறடா கா.ராமச்சந்திரன், அதிமுக மாவட்ட செயலாளர் கப்பச்சி டி.வினோத், ஊட்டி சட்டமன்ற உறுப்பினர் ஆர்.; கணேஷ், முன்னாள் குன்னூர் சட்டமன்ற உறுப்பினர் சாந்தி ஏ.ராமு ஆகியோர் சிறப்புரை ஆற்றினர்.

இக்கூட்டத்தில் சங்கத்தின் புதிய நிர்வாகிகள் தேர்வு செய்யப்பட்டனர். இதில் புதிய தலைவராக காவிலோரை பா.குமார், செயலாளராக தாம்பட்டி சிவகுமார், பொருளாளராக குருத்துக்குளி அசோக்குமார், துணைத் தலைவர்களாக பைகமந்து விஸ்வநாதன், எடக்காடு மகாலிங்கம், இணை செயலாளராக மைனலை ரவி மற்றும் செயற்குழு உறுப்பினர்கள் தேர்வு செய்யப்பட்டனர்.

இக்கூட்டத்தில் நாக்கு பெட்டா நல சங்க முன்னாள் தலைவர் ஐயாரு, தற்போதைய தலைவர் பாபு, செயலாளர் மணிவண்ணன், பொருளாளர் போஜன், இளம்படுகர் சங்க தலைவர் தியாகராஜன், செயலாளர் ராதாகிருஷ்ணன், பொருளாளர் பாலகொலா ராமன், படுக தேச பார்ட்டி நிறுவனர் தலைவர் மஞ்சை மோகன் மற்றும் பல்வேறு கிராமத் தலைவர்கள், ஊட்டி நகர படுகர் சங்க முன்னாள் நிர்வாகிகள், உறுப்பினர்கள் உட்பட பலர் கலந்து கொண்டனர்.

கூட்டத்தில் கலந்து கொண்ட முக்கிய பிரமுகர்கள் மற்றும் ஊர் தலைவர்கள் புதிய தலைவர் பா.குமாருக்கு சால்வை அணிவித்து வாழ்த்துக்களை தெரிவித்தனர்.

தின பூமி நாளிதழில் விளம்பரம் செய்து பயன் பெறுங்கள்

ஈரோடு மாவட்ட முன்னாள் படை வீரர்களின் 20-வது ஆண்டு பொதுக்குழு கூட்டம்

ஈரோடு அக் 21-

ஈரோடு மாவட்ட முன்னாள் படை வீரர்களின் இருபதாவது ஆண்டு பொதுக்குழு கூட்டம் முன்னாள் படை வீரர்கள் தமிழ்நாடு மாநாடு கட்டமைப்பின் தலைவர் எம். பழனியப்பன் தலைமையில் நேற்று நடைபெற்றது.

கூட்டத்தில் அமைச்சர் சு முத்துசாமி கலந்துகொண்டு பேசினார் தொடர்ந்து கூட்டமைப்பின் சார்பில் அவரிடம் கோரிக்கை மனு அளிக்கப்பட்டது அதில் கூறப்பட்டுள்ளதாவது: ஈரோடு முன்னாள் படை வீரர்களுக்கு இலவசமாக வீடு உடனடியாக அமல்படுத்த வேண்டும் முன்னாள் படை வீரர்களின் விதவையர்களின் ஈரோடு மாவட்ட ஆட்சியர் அலுவலகத்தில் உத்தரவிடப்பட்ட ஆவின் பாலகம் உடனடியாக செயல்படுத்தப்பட வேண்டும்

தமிழ்நாடு அரசு அறிவித்துள்ள வீட்டு வரி மேலப் பெறுதல் என்ற அரசாணை மாற்றி மற்ற மாநிலங்கள் போல அனைத்து முன்னாள் படை வீரர்களுக்கும் துணை வியர்களுக்கும் விலக்கு என்ற அரசாணை அறிவிக்க வேண்டும் இவ்வாறு அதில் கூறப்பட்டிருந்தது கூட்டத்தில் முன்னாள் ராணுவத்தினர் தேவன்பு ஜார்ஜ் ராஜமாணிக்கம் ஜெயராஜ் அந்தோனிராஜ் கிஷோர் குமார் நாமக்கல் மாவட்ட தலைவர் அசோகன் மேட்டூர் பழனிச்சாமி வெள்ளிங்கிரி ராஜேந்திரன் கோவிந்தராஜ் கூட்டமைப்பின் தலைவி தீபா மற்றும் ஷீலா பாக்கியலட்சுமி ஜெயந்தி திருப்பூர் மாவட்ட தலைவி சுமதி உட்பட நாமக்கல் திருப்பூர் மேட்டூர் சேலம் உள்ளிட்ட மாவட்டங்களில் இருந்து முன்னாள் ராணுவத்தினர் இதில் கலந்து கொண்டனர்

36 வருடங்களுக்கு பிறகு இந்திய மண்ணில்

டெஸ்ட் போட்டியில் நியூசிலாந்து வெற்றி

பெங்களூரு, அக். 20-

36 வருடங்களுக்கு பிறகு இந்திய மண்ணில் நியூசிலாந்து அணி டெஸ்ட் போட்டியில் இந்தியாவுக்கு எதிரான வெற்றியை பதிவு செய்துள்ளது. இதற்கு முன்னர் 1988ஆம் ஆண்டு நியூசிலாந்து அணி இந்திய அணிக்கு எதிராக வெற்றிப் பெற்றிருந்தது. இந்த வெற்றி மூலம் 3 போட்டிகள் கொண்ட தொடரில் 1-0 என்ற கணக்கில் நியூசிலாந்து அணி முன்னிலை பெற்றுள்ளது.

46 ரன்களுக்கு அவுட்....

இந்தியாவுக்கு வந்துள்ள நியூசிலாந்து கிரிக்கெட் அணி 3 போட்டிகள் கொண்ட டெஸ்ட் தொடரில் ஆடி வருகிறது. இதன்படி இந்தியா- நியூசிலாந்து இடையிலான முதலாவது டெஸ்ட் போட்டி பெங்களூருவில் உள்ள சின்னசாமி ஸ்டேடியத்தில் நடந்தது. மழை காரணமாக முதல் நாள் ஆட்டம் டாஸ் கூட போடப்படாமல் கைவிடப்பட்டது. 2-வது நாள் ஆட்டம் நடைபெற்றது. அதில் டாஸ் வென்ற இந்திய அணி பேட்டிங்கை தேர்வு செய்தது.முதலில் பேட்டிங் செய்த இந்தியா தனது முதல் இன்னிங்சில் 46 ரன்களுக்கு ஆல் அவுட் ஆனது.

107 ரன்கள் இலக்கு...

தொடர்ந்து தனது முதல் இன்னிங்சை தொடங்கிய நியூசிலாந்து 402 ரன்கள் குவித்தது. நியூசிலாந்து தரப்பில் ரச்சின் ரவீந்திரா 134 ரன், கான்வே 91 ரன், டிம் சவுதி 65 ரன் எடுத்தனர். இதையடுத்து 366 ரன்கள் பின்னிலையுடன் தனது 2வது இன்னிங்சை தொடங்கிய இந்தியா 462 ரன்னுக்கு ஆல் அவுட் ஆனது. இதில் அபாரமாக ஆடிய சர்பராஸ் கான் 150 ரன்னிலும், ரிஷப் பண்ட் 99 ரன்னிலும் அவுட் ஆகினர். இதன் காரணமாக 107 ரன் எடுத்தால் வெற்றி என்ற இலக்குடன் நியூசிலாந்து தனது 2வது இன்னிங்சை தொடங்கியது. ஜஸ்ப்ரீத் பும்ரா 4 பந்துகள் வீசிய நிலையில், போதிய வெளிச்சமின்மை காரணமாக நேற்று 4ம் நாள் ஆட்டம் முடிக்கப்பட்டது.

மழை காரணமாக...

5வது நாள் ஆட்டம் நேற்று நடைபெற்றது. மழை காரணமாக ஆட்டம் தாமதமாக தொடங்கியது . தொடக்கத்தில் டாம் லாதம் ரன் எதுவும் எடுக்காமல் பும்ரா பந்து வீச்சில் ஆட்டமிழந்தார். பின்னர் டெவான் கான்வே 17 ரன்களில் வெளியேறினார். தொடர்ந்து வில் யங் , ரச்சின் ரவீந்திரா இருவரும் இணைந்து சிறப்பாக விளையாடினர் . இதனால் நியூசிலாந்து அணி 27.3 ஓவர்களில் 2 விக்கெட் இழப்பிற்க்கு 107 ரன்கள் எடுத்து அபார வெற்றி பெற்றது.

36 வருடங்களுக்கு...

36 வருடங்களுக்கு பிறகு இந்திய மண்ணில் நியூசிலாந்து அணி டெஸ்ட் போட்டியில் இந்தியாவுக்கு எதிரான வெற்றியை பதிவு செய்துள்ளது. இதற்கு முன்னர் 1988ஆம் ஆண்டு நியூசிலாந்து அணி இந்திய அணிக்கு எதிராக வெற்றிப் பெற்றிருந்தது. இந்த வெற்றி மூலம் 3 போட்டிகள் கொண்ட தொடரில் 1-0 என்ற கணக்கில் நியூசிலாந்து அணி முன்னிலை பெற்றுள்ளது.2வது டெஸ்ட் வரும் 26ம் தேதி தொடங்க உள்ளது.

டோனியை சமன் செய்த ரோகித்

முதல் போட்டியில் தோல்வி கண்டதன் மூலம் சொந்த மண்ணில் அதிக டெஸ்ட் போட்டிகளில் தோல்வி கண்ட இந்திய கேப்டன்கள் பட்டியலில் விராட் கோலியை (2 தோல்வி) முந்தி டோனி, கங்குலி, சச்சினை ரோகித் சர்மா (தலா 3 தோல்விகள்) சமன் செய்துள்ளார். இந்த பட்டியலில் முதல் இடத்தில் பட்டோடி (9 தோல்வி) உள்ளார். அதற்கு அடுத்த படியாக 2வது இடத்தில் கபில் தேவ் மற்றும் முகமது அசாருதின் (4 தோல்வி) ஆகியோர் உள்ளனர். 3வது இடத்தில் ரோகித் சர்மா, பிஷன் பேடி, எம்.எஸ். டோனி, சச்சின் டெண்டுல்கர் மற்றும் சவுரவ் கங்குலி (3 தோல்வி) ஆகியோர் உள்ளனர்.

உலக டெஸ்ட் சாம்பியன்ஷிப் தரவரிசை:

தொடர்ந்து முதலிடத்தில் இந்தியா

துபாய், அக். 21-

நியூசிலாந்துக்கு எதிரான முதல் டெஸ்ட் போட்டியில் தோல்வியடைந்தபோதிலும், இந்திய அணி உலக டெஸ்ட் சாம்பியன்ஷிப் தரவரிசையில் தொடர்ந்து முதலிடத்தில் நீடிக்கிறது.

36 ஆண்டுகளுக்கு...

இந்தியா மற்றும் நியூசிலாந்து அணிகளுக்கு இடையிலான முதல் டெஸ்ட் போட்டி பெங்களூருவில் உள்ள சின்னசுவாமி மைதானத்தில் நடைபெற்றது. இந்தப் போட்டியில் நியூசிலாந்து அணி இந்தியாவை 8 விக்கெட்டுகள் வித்தியாசத்தில் வீழ்த்தியது. இதன் மூலம் நியூசிலாந்து அணி 36 ஆண்டுகளுக்குப் பிறகு இந்திய மண்ணில் வெற்றியைப் பதிவு செய்துள்ளது.

வெற்றி சதவிகிதம்...

நியூசிலாந்துக்கு எதிரான முதல் டெஸ்ட் போட்டியில் தோல்வியடைந்தபோதிலும், இந்திய அணி உலக டெஸ்ட் சாம்பியன்ஷிப் தரவரிசையில் தொடர்ந்து முதலிடத்தில் நீடிக்கிறது. இந்திய அணியின் வெற்றி சதவிகிதம் 68.06 ஆக குறைந்துள்ளது. இருப்பினும், இந்திய அணி தரவரிசையில் முதலிடத்தில் உள்ளது. அதேவேளையில், இந்தியாவை வீழ்த்தியதன் மூலம், நியூசிலாந்து அணி 6-வது இடத்திலிருந்து 4-வது இடத்துக்கு முன்னேறியுள்ளது.

2-வது இடத்தில்...

62.50 சதவிகித வெற்றிகளுடன் ஆஸ்திரேலிய அணி இரண்டாவது இடத்திலும், 55.56 சதவிகித வெற்றிகளுடன் இலங்கை அணி மூன்றாவது இடத்திலும் உள்ளன. இங்கிலாந்து, தென்னாப்பிரிக்கா, வங்கதேசம் ஆகியவை முறையே 5,6 மற்றும் 7-வது இடங்களில் உள்ளனர். பாகிஸ்தான் மற்றும் மேற்கிந்தியத் தீவுகள் அணிகள் 8 மற்றும் 9-வது இடங்களில் உள்ளது குறிப்பிடத்தக்கது.

நியூசிலாந்துக்கு எதிரான தோல்வி:

ரோகித் சர்மா விளக்கம்

பெங்களூரு, அக். 21-

நியூசிலாந்துக்கு எதிரான தோல்விக்கு குறித்து இந்திய அணியின் கேப்டன் ரோகித் சர்மா விளக்கமளித்துள்ளார்.

அபார வெற்றி...

இந்தியாவுக்கு வந்துள்ள நியூசிலாந்து கிரிக்கெட் அணி 3 போட்டிகள் கொண்டடெஸ்ட், தொடரில் ஆடி வருகிறது. இதன்படி இந்தியா-நியூசிலாந்து இடையிலான முதலாவது டெஸ்ட் போட்டி பெங்களூருவில் உள்ள சின்னசாமி ஸ்டேடியத்தில் நடந்தது. 5வது நாள் ஆட்டம் நேற்று நடைபெற்றது. மழை காரணமாக ஆட்டம் தாமதமாக தொடங்கியது. தொடக்கத்தில் டாம் லாதம் ரன் எதுவும் எடுக்காமல் பும்ரா பந்து வீச்சில் ஆட்டமிழந்தார். பின்னர் டெவான் கான்வே 17 ரன்களில் வெளியேறினார். தொடர்ந்து வில் யங் , ரச்சின் ரவீந்திரா இருவரும் இணைந்து சிறப்பாக விளையாடினர் . இதனால் நியூசிலாந்து அணி 27.3 ஓவர்களில் 2 விக்கெட் இழப்பிற்க்கு 107 ரன்கள் எடுத்து அபார வெற்றி பெற்றது .

சரியாக பேட்டிங்...

இந்த வெற்றியால் 3 போட்டிகள் கொண்ட டெஸ்ட் தொடரில் 1-0 என நியூசிலாந்து அணி முன்னிலை பெற்றுள்ளது. 2வது டெஸ்ட் வரும் 26ம் தேதி தொடங்க உள்ளது. இந்த நிலையில் தோல்வி குறித்து பேசிய இந்திய அணியின் கேப்டன் ரோகித் சர்மா கூறியதாவது, முதல் இன்னிங்சில் நாங்கள் சரியாக பேட்டிங் செய்யவில்லை. நாங்கள் 46 ரன்களுக்கு ஆல் அவுட் ஆவோம் என்று எதிர்பார்க்கவில்லை. இருப்பினும் இரண்டாவது இன்னிங்ஸில் பேட்டிங்கில் சிறப்பாக செயல்பட்டோம் இது ஒரு நல்ல முயற்சி. 350 ரன்கள் பின்தங்கியிருக்கும் போது,அதிகம் யோசிக்க முடியாது. ரிஷப் பண்ட் மற்றும் சர்பராஸ் கான் ஆகியோரின் பேட்டிங்கை பார்க்க மிகவும் உற்சாகமாக இருந்தது. நியூசிலாந்து அணி நன்றாகப் பந்து வீசியது, அதற்கு நாங்கள் பதிலளிக்கத் தவறிவிட்டோம். நாங்கள் மீண்டு வருவோம் என தெரிவித்தார்.

ரிஷப் பண்ட் விளையாடுவாரா..?

முதல் டெஸ்ட் போட்டியில் காயமடைந்துள்ள ரிஷப் பண்ட் அடுத்த போட்டியில் விளையாடுவாரா..? என்பது குறித்து இந்திய கேப்டன் ரோகித் சர்மா பதில் அளித்துள்ளார்.உண்மையில் முழங்காலில் பெரிய அறுவை சிகிச்சை செய்து கொண்ட அவர் கடின காலத்தை கடந்து வந்தார். கீப்பிங் செய்யும் போது ஒவ்வொரு பந்துக்கும் நீங்கள் உட்கார்ந்து எழுந்திருக்க வேண்டும். அதனாலேயே அவரை கீப்பிங் செய்ய அனுப்பாமல் அடுத்த போட்டிக்கு தயாராக உதவலாம் என்று நாங்கள் முடிவெடுத்தோம். அவர் தனது போக்கிலான மனநிலையில் வெற்றிகரமான செயல்பாடுகளை வெளிப்படுத்தியுள்ளார். எனவே அவர் சுதந்திரமாக விளையாடுவதற்கு நாங்கள் ஆதரவு கொடுக்க வேண்டும் என்றார்.

தினபூமியில் விளம்பரம் செய்து பயன் பெறுங்கள்

அணியில் வாஷிங்டன் சுந்தர்

நியூசிலாந்துக்கு எதிரான எஞ்சிய டெஸ்ட் தொடர்களுக்கான இந்திய அணி அறிவிக்கப்பட்டுள்ளது. இந்த அணியில் முதல் டெஸ்ட் போட்டிக்கான அணியில் இடம் பெற்றுள்ள வீரர்கள் அப்படியே இடம் பெற்றுள்ளனர். மேலும், இந்த அணியில் தமிழக ஆல் ரவுண்டரான வாஷிங்டன் சுந்தரும் சேர்க்கப்பட்டுள்ளார். சமீபத்தில் ரஞ்சி டிராபில் சிறப்பாக செயல்பாட்டை வெளிப்படுத்திய தன் காரணமாக அவருக்கு இந்த வாய்ப்பு வழங்கப்பட்டுள்ளது.

இந்திய அணி விவரம்; ரோகித் சர்மா (கேப்டன்), ஜஸ்ப்ரீத் பும்ரா (துணை கேப்டன்), யஷஸ்வி ஜெய்ஸ்வால், சுப்மன் கில், விராட் கோலி, கே.எல்.ராகுல், சர்பராஸ் கான், ரிஷப் பண்ட் (விக்கெட் கீப்பர்), துருவ் ஜூரெல் (விக்கெட் கீப்பர்), ரவிச்சந்திரன் அஸ்வின், ரவீந்திர ஜடேஜா, அக்சர் படேல், குல்தீப் யாதவ், முகமது சிராஜ்ம் ஆகாஷ் தீப், வாஷிங்டன் சுந்தர்.

சாதனை படைத்த ஜிம்பாப்வே

டி20 உலகக் கோப்பை தொடர் 2026-ம் ஆண்டு நடைபெற உள்ளது. இந்நிலையில் இந்த தொடரில் கலந்து கொள்வதற்காக பல அணிகள் குவாலிபையர் சுற்றில் விளையாடி வருகின்றனர். அந்த வகையில் ஆப்பிரிக்க நாடுகளை சேர்ந்த அணிகள் தற்போது குவாலிபையரில் விளையாடி வருகிறது. அதில் ஜிம்பாப்வே, கென்யா, ருவாண்டா, காம்பியா, மொசாம்பிக், சீஷெல்ஸ் ஆகிய அணிகள் தங்களுக்குள் மோதுகின்றனர். இதில் நேற்று நடந்த போட்டியில் ஜிம்பாப்வே மற்றும் சீஷெல்ஸ் அணிகள் மோதின. இதில் டாஸ் வென்ற சீஷெல்ஸ் அணி பந்து வீச்சை தேர்வு செய்தது.

அதன்படி முதலில் விளையாடிய ஜிம்பாப்வே அணி 286 ரன்கள் குவித்தது. அதிகபட்சமாக பிரையன் பென்னட் 91, டி மருமணி 86 ரன்கள் எடுத்தனர். இதனையடுத்து களமிறங்கிய சீஷெல்ஸ் அணி 6.1 ஓவரில் 2 விக்கெட்டுகளை இழந்து 18 ரன்கள் மட்டுமே எடுத்தது. அப்போது மழை குறுக்கிட்டதால் ஆட்டம் பாதிக்கப்பட்டது. தொடர்ந்து மழை பெய்ததால் டக்வொர்த் லீவிஸ் முறைப்படி ஜிம்பாப்வே அணி 76 ரன்கள் வித்தியாசத்தில் வெற்றி பெற்றதாக அறிவிக்கப்பட்டது. முன்னதாக இந்த போட்டியில் ஜிம்பாப்வே அணி 286 ரன்கள் குவித்ததன் மூலம் சர்வதேச டி20 கிரிக்கெட் அதிக ரன்கள் குவித்த 3-வது என்ற சாதனையை ஜிம்பாப்வே அணி படைத்துள்ளது. இந்த பட்டியலில் முதல் இடத்தில் (314) நேபாள அணி உள்ளது. 2-வது இடத்தில் (297) இந்திய அணி உள்ளது.

6 இடங்களில் கேமராக்களை பொருத்தி

சிறுமியை கொன்ற சிறுத்தையை பிடிக்க வனத்துறையினர் தீவிரம்

வால்பாறை, அக். 21-

வால்பாறையில் சிறுமியை கொன்ற சிறுத்தையை பிடிக்க 6 இடங்களில் கண்காணிப்பு கேமரா பொருத்தி பணியை தீவிரப்படுத்தியுள்ளது வனத்துறை.

ஜார்க்கண்ட் மாநிலத்தை சேர்ந்தவர் ஹினில் அன்சாரி. இவருடைய மனைவி நசீரான் கதூம். இவர்கள் கோவை மாவட்டம் வால்பாறை அருகே உள்ள ஊசிமலை மட்டம் எஸ்டேட் பகுதியில் தங்கியிருந்து, அங்குள்ள தேயிலை தோட்டத்தில் தொழிலாளர்களாக வேலை பார்த்து வருகின்றனர். இந்த தம்பதிக்கு அப்சார் கதூம்(வயது 4) என்ற மகள் உண்டு.

நேற்று முன்தினம் எஸ்டேட் பகுதியை சேர்ந்த ஒருவர் இறந்துவிட்டதால், தேயிலை தோட்டத்தில் பணி இல்லை. இதனால் நசீரான் கதூம் தனது மகள் அப்சார் கதூமை அழைத்துக்கொண்டு, அங்குள்ள 14-ம் நம்பர் தேயிலை தோட்டத்துக்கு அருகில் உள்ள நிலத்தில் கீரை பறித்துக்கொண்டு இருந்தார். அப்போது அங்கு பதுங்கி இருந்த சிறுத்தை ஒன்று திடீரென சிறுமி அப்சார் கதூம் மீது பாய்ந்து தாக்கியது. தொடர்ந்து அவளை கவ்விக்கொண்டு அங்குள்ள தேயிலை தோட்டத்துக்குள் இழுத்து சென்றது.

இதை கண்டு அதிர்ச்சி அடைந்த நசீரான் கதூம் கூச்சலிட்டபடி சிறுத்தையை துரத்திக்கொண்டு ஓடினார். அவரது சத்தம் கேட்டு அங்கு சக தொழிலாளர்கள் ஓடி வந்தனர்.இதற்கிடையில் சிறுமியை தேயிலை தோட்டத்தில் போட்டுவிட்டு வனப்பகுதியை நோக்கி சிறுத்தை தப்பி ஓடியது. பின்னர் அங்கு வந்த நசீரான் கதூம் மற்றும் தொழிலாளர்கள் சிறுமியை மீட்டனர். ஆனால் சிறுத்தை தாக்கியதில் சிறுமி உயிரிழந்து இருந்தாள். இதை அறிந்து அவளது தாய் நசீரான் கதூம் கதறி அழுதார்.

இதுகுறித்து தகவல் அறிந்த வால்பாறை வனத்துறையினர் மற்றும் போலீசார் விரைந்து வந்து, சிறுமியின் உடலை மீட்டு பிரேத பரிசோதனைக்காக வால்பாறை அரசு மருத்துவமனைக்கு அனுப்பி வைத்தனர். இந்நிலையில் சிறுமியை கொன்ற சிறுத்தையை பிடிக்கும் பணியில் வனத்துறையினர் தற்போது தீவிரமாக ஈடுபட்டு வருகின்றனர். 6 இடங்களில் கண்காணிப்பு கேமரா பொருத்தி சிறுத்தை நடமாட்டத்தை வனத்துறை கண்காணித்து வருகின்றனர். மேலும் தேயிலை தோட்டத்தில் உள்ள புதர்களை அகற்றவும் வனத்துறை அறிவுறுத்தி உள்ளனர்.

இதனிடையே உயிரிழந்த சிறுமியின் உடலுக்கு வால்பாறை அரசு மருத்துவமனையில் பிரேத பரிசோதனை நடத்தப்பட்டது. இதனையடுத்து சிறுமியை கொன்ற சிறுத்தையை கூண்டு வைத்து பிடிக்க தொழிலாளர்கள் கோரிக்கை விடுத்தனர். இதனையடுத்து அதற்கான நடவடிக்கையை எடுத்து வருவதாக வனத்துறையினர் தெரிவித்துள்ளனர். உயிரிழந்த சிறுமியின் குடும்பத்தினரிடம் முதற்கட்ட நிவாரண தொகையாக வனத்துறை சார்பில் ரூ. 50 ஆயிரம் வழங்கப்பட்டது. வால்பாறையில் பட்டப்பகலில் சிறுமியை சிறுத்தை கடித்துக்கொன்ற சம்பவம் தொழிலாளர்களிடையே அதிர்ச்சியையும், சோகத்தையும் ஏற்படுத்தி உள்ளது.

பீகாரில் சாமி சிலைகள் உடைப்பு: பொதுமக்கள் திடீர் போராட்டம்

பாகல்பூர், அக். 21-

பீகாரில் சாமி சிலைகள் உடைக்கப்பட்டதால் கொதித்தெழுந்த பொதுமக்கள், சான்ஹாலா காவல் நிலையத்திற்கு வெளியே திரண்டு போராட்டம் நடத்தினர்.

பீகார் மாநிலம் பாகல்பூர் மாவட்டம் சான்ஹாலா பஜாரில் உள்ள இந்து கோவிலில் சாமி சிலைகள் உடைக்கப்பட்ட சம்பவம் அப்பகுதி மக்களிடையே அதிர்ச்சியை ஏற்படுத்தி உள்ளது. நேற்று முன்தினம் இரவு கோவிலுக்குள் அத்துமீறி நுழைந்த மர்ம நபர்கள் இந்த செயலை செய்துள்ளனர்.

இது பற்றி காவல் நிலையத்திற்கு தகவல் தெரிவிக்கப்பட்டது. போலீசார் வழக்குப்பதிவு செய்து விசாரணை நடத்தி வருகின்றனர். சந்தேகத்தின் பேரில் ஒருவர் கைது செய்யப்பட்டுள்ளார். இதற்கிடையே சாமி சிலைகள் உடைக்கப்பட்டதால் கொதித்தெழுந்த பொதுமக்கள், சான்ஹாலா காவல் நிலையத்திற்கு வெளியே திரண்டு போராட்டம் நடத்தினர்.

சாலை மறியலிலும் ஈடுபட்டனர். டயர்களை எரித்து தங்கள் கோபத்தை வெளிப்படுத்தினர். இதனால் அங்கு பரபரப்பு ஏற்பட்டது. இதையடுத்து அங்கு பதற்றம் உருவாகாமல் இருக்க போலீசார் பாதுகாணிப்பு பணியில் ஈடுபடுத்தப்பட்டனர். போலீசார் கொடி அணிவகுப்பு ஊர்வலமும் நடத்தினர். தற்போது நிலைமை கட்டுப்பாட்டில் இருப்பதாக காவல் துறை தெரிவித்துள்ளது.

துணை முதல்வர் உதயநிதி ஸ்டாலின் நேற்று சேலம் மாவட்டத்தில் நடைபெற்ற கலைஞர் விளையாட்டு உபகரணங்கள் தொகுப்பு வழங்கும் விழாவில், சேலம் மற்றும் நாமக்கல் மாவட்டங்களைச் சேர்ந்த மொத்தம் 707 ஊராட்சிகளுக்கு விளையாட்டு உபகரணங்கள் அடங்கிய 1,070 தொகுப்புகளை வழங்குவதன் அடையாளமாக ஊராட்சி மன்றங்களுக்கு விளையாட்டு உபகரணங்கள் அடங்கிய தொகுப்புகளை வழங்கினார்.

மக்கள் மத்தியில் அ.தி.மு.க.விற்கு செல்வாக்கு அதிகரித்து வருகிறது

நெல்லையில் எடப்பாடி பழனிசாமி பேச்சு

நெல்லை, அக். 21-

தி.மு.க.விற்கு மக்கள் மத்தியில் செல்வாக்கு சரிந்து விட்டது என்று தெரிவித்த எடப்பாடி பழனிசாமி, அ.தி.மு.க.விற்கு செல்வாக்கு அதிகரித்து வருவதாக பேசினார்.

நெல்லை மாவட்டம் அம்பாசமுத்திரத்தில் அதிமுகவின் 53வது ஆண்டு தொடக்க விழா பொதுக்கூட்டம் நேற்று நடைபெற்றது. அக்கட்சியின் பொதுச்செயலாளர் எடப்பாடி பழனிசாமி தலைமையில் நடைப்ற்ற இந்த பொதுக்கூட்டத்தில் முன்னாள் அமைச்சர்கள் ஆர். பி.உதயகுமார், இசக்கி சுப்பையா, நத்தம் விஸ்வநாதன், கடம்பூர் ராஜூ, ராஜலட்சுமி உள்ளிட்டோர் பங்கேற்றனர்.

நிகழ்ச்சியின்போது எடப்பாடி பழனிசாமி பேசியதாவது; "மக்கள் அடிப்படையில் துவங்கப்பட்ட கட்சி அதிமுக. பிரிந்த இயக்கத்தை ஒன்றிணைத்த பெருமை முன்னாள் முதலமைச்சர் செயலலிதாவை சேரும். துவக்க விழா என்பது சாதாரணம் அல்ல. அதிமுகவை வீழ்த்த எத்தனையோ அவதாரங்களை எடுத்தார் முன்னாள் முதலமைச்சர் கருணாநிதி. இவை அனைத்தையும் வீழ்த்தியவர்கள் முன்னாள் முதலமைச்சர்கள் எம்.ஜி.ஆர் மற்றும் ஜெயலலிதா.

அதிமுக 2ஆக பிரிந்து விட்டது என கூறி கொண்டு இருக்கிறார்கள். அதிமுக ஒன்றாக தான் இருக்கிறது. வேண்டுமென்றே திட்டமிட்டு கட்சியை பிளவுபடுத்த திமுக போடும் நாடகம் இது. கருணாநிதி மற்றும் அமைச்சர்கள் குடும்பத்தினர் மட்டுமே திமுகவில் பதவிக்கு வர முடியும். அதிமுகவில் மட்டுமே சாதாரண தொண்டனும் உயர்ந்த பதவிக்கு வர முடியும். விசுவாசமாக இருப்பவர்களுக்கும், உழைப்பவர்களுக்கும் பதவி கொடுக்கும் ஒரே கட்சி அதிமுக. ஜனநாயக முறைப்படி செயல்படும் கட்சி அதிமுக. அதிக உறுப்பினர்கள் கொண்ட கட்சி அதிமுக.

தமிழ்நாட்டில் 30 ஆண்டுகளுக்கும் மேலாக ஆண்ட கட்சி அதிமுக. அதிமுகவிற்கு செல்வாக்கு அதிகரித்து வருகிறது. திமுக தான் மக்கள் மத்தியில் செல்வாக்கை இழந்து வருகிறது. கூட்டணி கட்சிகளை தாங்கி நிற்கின்றது திமுக. அதிமுக சொந்த காலில் நிற்கிறது. சொந்த காலில் நிற்கின்றவர்களுக்கு தான் பலம் அதிகம். திமுக கூட்டணியில் பிரச்னை வந்துவிட்டது. திமுகவிற்கு மக்களிடத்தில் செல்வாக்கு சரிந்துவிட்டது. அதனால் தான் கூட்டணி கட்சியினர் மக்கள் பிரச்னைகளை பற்றி பேச ஆரம்பித்து விட்டனர். திமுக ஆட்சியில் கடன் மட்டும் அதிகரித்துக் கொண்டு இருக்கிறது. எந்த திட்டமும் கொண்டுவரவில்லை. திமுக ஆட்சிக்கு வரும்முன் நீட் ரத்து என சொன்னார்கள். இதுவரை நீட் ரத்துகான ரகசியத்தை உதயநிதி வெளிவிடவில்லை"

இவ்வாறு அவர் தெரிவித்துள்ளார்.

தமிழ்நாடு கவர்னர் ரவியை மாற்ற மத்திய அரசு முடிவு?

சென்னை, அக். 21-

தமிழக கவர்னர் ஆர்.என். ரவியை மாற்ற மத்திய அரசு முடிவெடுத்துள்ளதாக, தகவல்கள் வெளியாகியுள்ளன. மேலும் முன்னாள் மத்திய அமைச்சரும், முன்னாள் ராணுவ தளபதியுமான ஜெனரல் வி.கே.சிங் புதிய கவர்னராக நியமிக்கப்படுவார் என்றும் தகவல்கள் வெளியாகியுள்ளன.

கடந்த 2021-ம் ஆண்டு முதல் தமிழக கவர்னராக ஆர்.என்.ரவி பணியாற்றி வருகிறார். அவர் மீது தி.மு.க., மற்றும் கூட்டணிக் கட்சியினர் பல்வேறு குற்றச்சாட்டுகளை கூறி வருகின்றனர். ஏற்கனவே சில முறை, கவர்னரை மாற்ற வேண்டும் என்று தி.மு.க., சார்பில் மத்திய அரசிடம் வலியுறுத்தப்பட்டது.

இந்நிலையில் சில தினங்களுக்கு முன், இந்தி கொண்டாட்ட நிகழ்ச்சியில் தமிழ்த் தாய் வாழ்த்து பாடியபோது, சில வரிகள் தவிர்க்கப்பட்டதாக குற்றச்சாட்டு எழுந்தது. இதற்கு கவர்னரை குற்றம் சாட்டிய தமிழக முதல்வர் ஸ்டாலின், அவரை திரும்பப் பெற வேண்டும் என்று வலியுறுத்தி இருந்தார்.

இந்நிலையில், தமிழகத்தில் கவர்னர் மாற்றப்பட வாய்ப்புள்ளது என தகவல் வெளியாகி உள்ளது. கவர்னர் ஆர்.என்.ரவி மாற்றப்பட்டு, அவருக்கு பதிலாக, முன்னாள் மத்திய அமைச்சரும், முன்னாள் ராணுவ தளபதியுமான ஜெனரல் வி.கே.சிங் நியமிக்கப்பட உள்ளதாக தகவல் வெளியாகியுள்ளது.

6 ஆண்டுகளுக்குப் பிறகு இன்று

புதுச்சேரியில் ரேஷன் கடைகள் திறப்பு

புதுச்சேரி, அக். 21-

புதுச்சேரியில் ரேஷன்கடைகளில் இலவச அரிசி விநியோகிக்கப்பட்டு வந்தது. கடந்த காங்கிரஸ் ஆட்சியில் தரமற்ற அரிசி வழங்குவதாக 2016ல் புகார் எழுந்தது. அப்போதைய துணைநிலை ஆளுநர் கிரண்பேடிக்கும், புதுச்சேரி அரசுக்கும் இடையில் மோதல் ஏற்பட்டது. இதையடுத்து ரேஷனில் அரிசி விநியோகம் செய்ய தடை விதித்தார். இதனால் ரேஷன் கடைகள் மூடப்பட்டன. மத்திய அரசின் உத்தரவுப்படி நேரடி பணபரிமாற்ற திட்டத்தின் கீழ் அரிசிக்கான பணத்தை பயனாளிகளின் வங்கியில் செலுத்தும் நடைமுறையை கொண்டுவந்தார். இதன்படி கடந்த 2019ல் ரேஷன் கடைகள் முழுமையாக மூடப்பட்டன.

இதன்படி ஒரு கிலோ அரிசி ரூ.30 என மஞ்சள் கார்டுக்கு 10 கிலோவுக்கு ரூ.300, சிகப்பு கார்டுக்கு 20 கிலோவுக்கு ரூ.600 வங்கி கணக்கில் வரவு வைக்கப்பட்டு வருகிறது. மார்க்கெட்டில் அரிசி விலை உயர்வு உட்பட பல காரணங்களால் மீண்டும் ரேஷனில் அரிசி வழங்க வேண்டும் என பொதுமக்கள் வலியுறுத்தி வருகின்றனர். கடந்த மக்களவை தேர்தல் பிரச்சாரத்தின் போது பொதுமக்கள் கேள்வி எழுப்பியதால், விரைவில் ரேஷன்கடைகளில் அரிசி வழங்கப்படும் என முதல்வர் ரங்கசாமி அறிவித்தார்.

எப்போது கடைகள் திறக்கப்படும் என கேள்வி எழுந்தது. இந்நிலையில் வரும் தீபாவளிக்கு முன்பாக ரேஷன்கடைகள் திறக்கப்பட்டு தீபாவளிக்காக இலவச அரிசி, சர்க்கரை ரேஷன்கடைகள் மூலம் வழங்கப்படும் என முதல்வர் ரங்கசாமி உறுதியளித்தார். இந்நிலையில் குடிமைப்பொருள் வழங்கல் துறை மூலம் இன்று ரேஷன் கடைகள் திறக்கப்படுகிறது.

அத்துடன் தீபாவளிக்கான இலவச பத்து கிலோ அரிசி, 2 கிலோ சர்க்கரையை ரேஷன் கடை மூலம் வழங்கும் நிகழ்ச்சி மேட்டுப்பாளையம் தொழில்பேட்டை சாலையில் உள்ள கடையில் நடக்கிறது. இந்நிகழ்வில் ஆளுநர் கைலாஷ்நாதன், முதல்வர் ரங்கசாமி மற்றும் அமைச்சர்கள் பங்கேற்கின்றனர்.

இதன்படி புதுவையில் உள்ள 500க்கும் மேற்பட்ட ரேஷன்கடைகள் இன்று மீண்டும் திறக்கப்பட உள்ளன. இந்நிலையில் குடிமைப்பொருள் வழங்கல்துறை இயக்குனர் சத்தியமூர்த்தி, ரேஷன்கடை ஊழியர் சங்கங்கள், ரேஷன் கடை உரிமையாளர்களுக்கு குறிப்பாணை அனுப்பியுள்ளார். அதில், "புதுவையில் அனைத்து ரேஷன்கார்டுதாரர்களுக்கும் (அரசு ஊழியர்கள், கவுரவ கார்டுதாரர்கள் நீங்கலாக) 10கிலோ அரிசி, 2 கிலோ சர்க்கரை நேரடியாக ரேஷன்கடைகள் மூலம் வழங்க அரசு ஒப்புதல் அளித்துள்ளது. தீபாவளி பண்டிகையை முன்னிட்டு கான்பெட் மூலம் அரிசி, சர்க்கரை கொள்முதல் செய்யப்பட்டு உள்ளது. எனவே பொதுமக்களுக்கு அரிசி, சர்க்கரை சிரமமின்றி வழங்க ஏதுவாக ரேஷன்கடைகளை தயார் நிலையில் வைத்திருக்க ஏற்பாடுகளை செய்ய வேண்டும்" என குறிப்பிடப்பட்டுள்ளது.

டிராவிஸ் ஹெட் விலகல்

பாகிஸ்தான் அணி அடுத்த மாதம் ஆஸ்திரேலியாவில் சுற்றுப்பயணம் மேற்கொண்டு 3 ஒருநாள் மற்றும் 3 டி20 போட்டிகள் கொண்ட தொடர்களில் விளையாடவுள்ளது. இரு அணிகளுக்கும் இடையிலான ஒருநாள் தொடர் முதலில் நடைபெறுகிறது. முதல் ஒருநாள் போட்டி நவம்பர் 4-ம் தேதி மெல்போர்னில் தொடங்குகிறது. இந்நிலையில், பாகிஸ்தானுக்கு எதிரான ஒருநாள் தொடரில் டிராவிஸ் ஹெட் விளையாடப் போவதில்லை என ஆஸ்திரேலிய கிரிக்கெட் வட்டாரங்கள் தரப்பில் தெரிவிக்கப்பட்டுள்ளது. அவர் இந்தியாவுக்கு எதிரான பார்டர் கவாஸ்கர் டெஸ்ட் தொடரில் மீண்டும் அணியுடன் இணைவார் எனவும் தெரிவிக்கப்பட்டுள்ளது.

இது தொடர்பாக ஆஸ்திரேலிய கிரிக்கெட் வட்டாரங்கள் தரப்பில் தெரிவித்திருப்பதாவது, பாகிஸ்தானுக்கு எதிராக ஆஸ்திரேலிய அணி அடுத்த மாதம் 3 போட்டிகள் கொண்ட ஒருநாள் தொடரில் விளையாடவுள்ளது. இந்த தொடரில் இருந்து டிராவிஸ் ஹெட்டுக்கு ஓய்வு அளிக்கப்படுகிறது. ஒரு நாள் தொடரைத் தொடர்ந்து, நடைபெறும் டி20 தொடரிலும் டிராவிஸ் ஹெட் அணியில் இடம்பெறமாட்டார். தொடர்ச்சியாக ஆஸ்திரேலிய அணிக்காக ஓய்வின்றி விளையாடி வரும் டிராவிஸ் ஹெட், அவருடைய குடும்பத்தினருடன் இந்த ஓய்வு நாள்களை செலவிடவுள்ளார். அவருக்கு இரண்டாவது குழந்தை பிறக்கவுள்ளது எனத் தெரிவிக்கப்பட்டுள்ளது.

● சேலம் மாவட்டத்தில் நேற்று நடைபெற்ற அரசு நலத்திட்ட உதவிகள் வழங்கும் விழாவில், சேலம் மாவட்டத்தை சேர்ந்த 385 ஊராட்சிகள், நாமக்கல் மாவட்டத்தை சேர்ந்த 322 ஊராட்சிகள் என மொத்தம் 707 ஊராட்சிகளுக்கு 33 விளையாட்டு உபகரணங்கள் அடங்கிய 1,070 தொகுப்புகளை கொண்டு செல்லும் வாகனங்களை, துணை முதல்வர் உதயநிதி ஸ்டாலின் வழியனுப்பி வைத்தார். இந்நிகழ்ச்சியில் அமைச்சர்கள், பாராளுமன்ற உறுப்பினர், சட்டமன்ற உறுப்பினர்கள், கூடுதல் தலைமைச்செயலாளர், விளையாட்டு மேம்பாட்டு ஆணையத்தின் உறுப்பினர் செயலர், மாவட்ட கலெக்டர் உடனிருந்தனர்.

● அ.தி.மு.க.வின் 53-வது ஆண்டு தொடக்க விழாவை முன்னிட்டு மதுரை மாநகர் மாவட்ட மேற்கு 3-ம் பகுதி 70-வது வட்ட அ.தி.மு.க. சார்பில் வட்ட செயலாளர் வழக்கறிஞர் பாலமுருகன் ஏற்பாட்டில், பைபாஸ் ரோடு நேரு நகரில் அ.தி.மு.க. கட்சி கொடியை, முன்னாள் அமைச்சர் செல்லூர் கே.ராஜூ எம்.எல்.ஏ. ஏற்றி வைத்தார். இதில் நிர்வாகிகள் வில்லாபுரம் ராஜா, எம்.எஸ்.பாண்டியன், ஆர்.அண்ணாத்துரை, பா.குமார், வி.பி.ஆர்.செல்வகுமார், கு.திரவியம், சக்திமோகன், எம்.எஸ்.கே.மல்லன், ஏ.பார்த்திபன், பைக்காரா கருப்பசாமி, பகுதி முத்துவேல், வக்கீல் தமிழ்செல்வன், பி.கே.எம்.மாரிமுத்து, பி.ஆர்.சி.மகாலிங்கம், மார்க்கெட் மார்நாடு, தங்கபாண்டி, சி.ஆர்.கதிரவன், ராஜாசீனிவாசன், இளைஞரணி கண்ணன், லக்கிமுனீஸ் உள்ளிட்ட பலரும் கலந்து கொண்டனர்.

கேரள முன்னாள் முதல்வர் அச்சுதானந்தனுக்கு 101 வயது

தலைவர்கள் வாழ்த்து

திருவனந்தபுரம், அக். 21-

கேரளாவின் முன்னாள் முதல்வர் மற்றும் கம்யூனிஸ்டு கட்சியின் பழம் பெரும் தலைவர் வி.எஸ். அச்சுதானந்தன் நேற்று தனது 101-வது பிறந்த நாளை கொண்டாடினார். அவருக்கு கேரள கவர்னர் ஆரிப் முகமதுகான் மற்றும் முதல்வர பினராய் விஜயன் உள்ளிட்டோர் தங்களுடைய வாழ்த்துகளை தெரிவித்து கொண்டனர்.

இதே போன்று கோவா கவர்னர் பி.எஸ்.ஸ்ரீதரன் பிள்ளை, கேரள அமைச்சர்களான சிவன் குட்டி, கே.என். பாலகோபால் மற்றும் ஜி.ஆர். அனில், மார்க்சிஸ்ட் கம்யூனிஸ்டு கட்சியின் கொள்கை உருவாக்க குழுவின் முன்னாள் உறுப்பினர் எஸ். ராமசந்திரன் பிள்ளை மற்றும் கேரள இந்திய கம்யூனிஸ்டுவின் செயலாளர் பினோய் விஸ்வம் உள்ளிட்டோர் அச்சுதானந்தனின் வீட்டுக்கு சென்று அவரை நேரில் சந்தித்து தங்களுடைய வாழ்த்துகளை தெரிவித்து கொண்டனர்.

இந்தியாவில், மார்க்சிஸ்ட் கம்யூனிஸ்டு கட்சியின் மூத்த தலைவரான அச்சுதானந்தன், வர்த்தக யூனியன் செயல்பாடுகளின் வழியே அரசியலுக்கு வந்தவர். கேரள சட்டசபையின் உறுப்பினராக 7 முறையும் மற்றும் கேரளாவின் 11-வது முதல்வராகவும் பதவி வகித்த அனுபவம் கொண்டவர்.

3 முறை எதிர்க்கட்சி தலைவராகவும் இருந்தவர். கட்சியின் செயலாளராக 3 முறையும், கட்சியின் கொள்கை உருவாக்க குழுவின் உறுப்பினராக நீண்டகாலம் இருந்தவர். முதல்வர், சட்டசபை உறுப்பினர் அல்லது எதிர்க்கட்சி தலைவர் என பல்வேறு பொறுப்புகளை வகித்ததுடன், கம்யூனிச கொள்கைகளை தொடர்ந்து பின்பற்றுவதில் ஆர்வம்கொண்டவர்.

அவர் இடுக்கி மாவட்டத்தின் மூணாறு பகுதியில் நில ஆக்கிரமிப்புகளை நீக்குவதற்காக இயக்கம் ஒன்றை தொடங்கினார். இதனால், அவர் முதல்வராக இருந்த போது, கட்சிக்குள்ளேயே அவருக்கு எதிர்ப்பு கிளம்பியது. ஆனால், அவருடைய கட்சியின் தொண்டர்களோ அவருடைய நடவடிக்கைகளுக்கு ஆதரவாக இருந்தனர்.

சேலம் அருகே ஏரியில் மூழ்கி 3 பேர் உயிரிழப்பு

சேலம், அக். 21-

சேலம் அருகே ஏரியில் மூழ்கி ஒரே குடும்பத்தை சேர்ந்த 3 பேர் உயிரிழந்தனர். இது குறித்து போலீசார் விசாரணை நடத்தி வருகின்றனர்.

சேலம் மாவட்டம் நங்கவள்ளி அடுத்த கொத்திகுட்டை ஏரியில் துணி துவைப்பதற்காக அப்பகுதியை சேர்ந்த 2 பெண்கள் உட்பட மூன்று பேர் சென்றுள்ளனர். அப்போது எதிர்பாராத விதமாக 3 பேரும் ஏரியின் ஆழமான பகுதிக்கு சென்று மூழ்கினர். அவர்களை காப்பாற்றுவதற்காக அப்பகுதியை சேர்தவர்கள் வருவதற்குள் 3 பேரும் பரிதாபமாக உயிரிழந்தனர்.

நீரில் மூழ்கி உயிரிழந்த ரேவதி, சிவஸ்ரீ, திவ்ய தர்ஷினி ஆகிய 3 பேரின் உடல்களையும் பிரேத பரிசோதனைக்கு போலீசார் அனுப்பி வைத்துள்ளனர்.

அவர்கள் ஒரே குடும்பத்தை சேர்ந்தவர்கள் என்பது தெரியவந்துள்ளது.

மேலும், இந்த சம்பவம் தொடர்பாக, வழக்குப்பதிவு செய்துள்ள போலீசார் மேற்கொண்டு விசாரணை நடத்தி வருகின்றனர்.

ஏரியில் மூழ்கி 3 பேர் உயிரிழந்த சம்பவம் அப்பகுதியில சோகத்தை ஏற்படுத்தியுள்ளது.

மாரத்தான் போட்டியில் பயிற்சி ஏதுமின்றி

21 கி.மீ. ஓடி சாதனை படைத்த காஷ்மீர் முதல்வர் உமர் அப்துல்லா

ஸ்ரீநகர், அக். 21-

காஷ்மீரில் நடந்த மாரத்தான் போட்டியில் பயிற்சி ஏதுமின்றி அம்மாநில முதல்வர் உமர் அப்துல்லா 21 கி.மீ. தூரம் ஓடி வரலாற்று சாதனை படைத்துள்ளார்.

ஜம்மு-காஷ்மீரில் முதல் முறையாக சர்வதேச மாரத்தான் போட்டி நேற்று நடைபெற்றது. உலகின் பல்வேறு நாடுகளை சேர்ந்த பிரபல தடகள வீரர்கள் உள்பட 2 ஆயிரத்திற்கும் மேற்பட்டோர் மாரத்தான் போட்டியில் பங்கேற்றனர்.

மாரத்தான் போட்டியை ஜம்மு காஷ்மீர் முதல்வர் உமர் அப்துல்லா கொடியசைத்து தொடங்கி வைத்தார். அத்துடன் அவர் அரை மாரத்தானில் பங்கேற்றார். பயிற்சி எதுவும் இன்றி ஓடத் தொடங்கிய அவர், கிலோ மீட்டருக்கு 5 நிமிடங்கள் 54 வினாடிகள் என்ற சராசரி வேகத்தில் 21 கி.மீ. ஓடி வரலாற்று சாதனை படைத்தார்.

இந்த சாதனையை அடைந்தது பெருமை அளிப்பதாக கூறிய அவர், இதற்கு முன்பு 13 கி.மீ. தூரத்தை ஓடியதாகவும், ஆனால் இன்று 21 கி.மீ. தூரத்தை ஓடி முடித்ததாகவும் கூறினார். மேலும் தனக்கு மேல் ஓடவில்லை என்றும் கூறினார். முதல்வர் உமர் அப்துல்லா மாரத்தானில் பங்கேற்று ஓடும் போது, அவரது குடும்பத்தினர் மற்றும் சக வீரர்கள் உற்சாகப்படுத்தி ஊக்கம் அளித்தனர்.

இதுதொடர்பாக உமர் அப்துல்லா தனது டுவிட்டர் பக்கத்தில் புகைப்படங்கள் மற்றும் வீடியோவை ஷேர் செய்துள்ளார். மாரத்தானில் மற்றவர்களுடன் ஓடுவது மிகவும் வேடிக்கையாக இருந்தது. வழியில் நிறைய செல்பிகள், வீடியோக்கள் எடுத்தனர்.

என்னை சந்திப்பதற்கான சில கோரிக்கைகள், வேலை தொடர்பான சில கோரிக்கைகளும் வைக்கப்பட்டன. சில செய்தியாளர்கள் ஓடிக் கொண்டே பேட்டி எடுக்கவும் முயன்றனர். மகிழ்ச்சியாக இருக்கவோ, மன அழுத்ததை வெல்லவோ உங்களுக்கு போதைப்பொருட்கள் தேவையில்லை.

ஒரு கிலோ மீட்டர் ஓடுவதோ அல்லது மாரத்தானில் பங்கேற்று ஓடுவதோ நல்லது. இயற்கையான மகிழ்ச்சி மற்றும் உற்சாகத்தை அடைய இது போதும். முயற்சி செய்யுங்கள். போதைப் பொருள் இல்லாத ஜம்மு காஷ்மீருக்காக ஓடத் தொடங்குவோம். இவ்வாறு அந்த பதிவில் உமர் அப்துல்லா குறிப்பிட்டுள்ளார்.

திருச்செந்தூரில் கந்தசஷ்டி விழா நவ. 2-ம் தேதி துவக்கம்

தூத்துக்குடி, அக். 21-

திருசெந்தூர் சுப்பிரமணிய சுவாமி திருக்கோவிலில் நவம்பர் 2-ம் தேதி கந்தசஷ்டி விழா தொடங்குகிறது.

விழாவின் முதல்நாளான நவம்பர் 2-ம் தேதி அதிகாலை ஜெயந்தி நாதப் பெருமான் யாகசாலைக்கு எழுந்தருள்கிறார்.

அன்று காலை 7 மணிக்கு யாகசாலை பூஜைகள் தொடங்குகின்றன. பகல் 2.45 மணிக்கு சுவாமி ஜெயந்திநாதர் சப்பரத்தில் எழுந்தருளி, வேல் வகுப்பு, வீரவாள் வகுப்பு முதலிய பாடல்களுடன் சண்முகவிலாசம் சேருகிறார்.

மாலை 4 மணிக்கு திருவாவடுதுறை ஆதீன சஷ்டி மண்டபத்தில் சுவாமி ஜெயந்திநாதருக்கு அபிஷேகம், அலங்காரம் நடக்கிறது.

தொடர்ந்து கிரி வீதி வழியாக உலா வந்து திருக்கோயிலை சேர்கிறார். நவம்பர் 7-ம் தேதி மாலை கோயில் கடற்கரையில் சுவாமி ஜெயந்திநாதர் எழுந்தருளி, சூரனை வதம் செய்கிறார்.

வரும் 8-ம் தேதி திருக்கல்யாண வைபவம் நடைபெறுகிறது.

● தீபாவளி பண்டிகைக்கு இன்னும் 10 நாட்களே உள்ள நிலையில் பொருட்களை வாங்க கடை வீதிகளில் மக்கள் கூட்டம் அலைமோதுவதை படத்தில் காணலாம். (இடம்: மதுரை விளக்குத்தூண் பகுதி)

நெருங்கும் தீபாவளி பண்டிகை:

தமிழகம் முழுவதும் கடை வீதிகளில் அலைமோதும் பொதுமக்கள் கூட்டம்

சென்னை, அக். 21-

தீபாவளி பண்டிகைக்கு இன்னும் 10 நாட்களே உள்ள நிலையில், தமிழகம் முழுவதும் பண்டிகையை கொண்டாட ஏதுவாக மக்கள் தங்களுக்கு தேவையான பொருட்களை கடைகளுக்கு சென்று வாங்கி வருகின்றனர். குறிப்பாக துணிக்கடை மற்றும் பட்டாசு கடைகளில் மக்கள் கூட்டம் அலைமோதுகிறது.

சென்னை தி.நகர், ரங்கநாதன் தெருவில் புத்தாடைகள் மற்றும் வீட்டு உபயோகப் பொருட்கள் வாங்குவதற்காக மக்கள் குவிந்து வருகின்றனர்.

இதற்காக மின்சார ரெயில்களிலும், பேருந்துகளிலும் மக்கள் தி.நகருக்கு வருகை தருகின்றனர். பண்டிகை காலம் மற்றும் விடுமுறை தினம் என்பதால், மற்ற நாட்களை விட கடை வீதிகளில் மக்கள் கூட்டம் அதிகரித்து காணப்பட்டது. பாதுகாப்பு பணியில் போலீசார் ஈடுபட்டு வருகின்றனர்.

அதே போல, மதுரை விளக்குத்தூண் மற்றும் மாசி வீதிகளில் பொருட்கள் வாங்குவதற்காக மக்கள் தங்களது குடும்பத்துடன் குவிந்து வருகின்றனர். அவர்கள் தங்களுக்கு தேவையான புத்தாடை மற்றும் வீட்டு உபயோக பொருட்களை ஆர்வமுடன் வாங்கிச் செல்கின்றனர். கடை வியாபாரிகளும் பொருட்களை தள்ளுபடி விலையில் விற்பனை செய்து வருகின்றனர்.

கூட்டம் அதிகரித்து வருவதால், அப்பகுதியில் 200-க்கும் மேற்பட்ட போலீசார் பாதுகாப்பு பணியில் ஈடுபட்டு வருகின்றனர். மேலும், மக்கள் கூடும் இடங்களில் சி.சி.டி.வி கேமராக்கள் பொருத்தப்பட்டு கண்காணிக்கப்பட்டு வருகிறது. மேலும், கோவை, சேலம், திருச்சி, நெல்லை உட்பட தமிழகத்தின் அணைத்து இடங்களிலும் தீபாவளி விற்பனை களைகட்டி வருகிறது. தமிழகத்தின் பல வேறு பகுதிகளில் கடந்த சில நாட்களாக மழை பெய்து வருவதால், மழை இல்லாத சமயங்களில் மக்கள் தங்களுக்கு தேவையான பொருட்களை வாங்கிச் செல்கின்றனர்.

செயல்மொழிதான் நமது அரசியலுக்கு தாய்மொழி

த.வெ.க. தொண்டர்களுக்கு விஜய் 2-வது கடிதம்

சென்னை, அக். 21-

அரசியல் களத்தில், வாய்மொழியில் வித்தை காட்டுவது நம் வேலை அன்று. நம்மைப் பொறுத்தவரை, செயல்மொழிதான் நமது அரசியலுக்கான தாய்மொழி. வி. சாலை என்னும் விவேக சாலையில் சந்திப்போம் என த.வெ.க. கட்சியின் தலைவர் விஜய் தெரிவித்துள்ளார்.

வரும் 27-ம் தேதி நடைபெறவுள்ள த.வெ.க. மாநாடு குறித்து அக்கட்சியின் தலைவர் விஜய், தொண்டர்களுக்கு வெளியிட்டிருக்கும் அறிக்கையில்,

மாநாட்டுப் பணிகளுக்கான குழுக்களும் தொகுதிப் பொறுப்பாளர்கள் பட்டியலும் அறிவிக்கப்பட்டுள்ள நிலையில், நம் முதல் மாநில மாநாடான வெற்றிக் கொள்கைத் திருவிழாவின் ஏற்பாடுகளில் நீங்கள் தீவிரமாக இருப்பது எனக்கு தெரியும்.

அரசியலை, வெற்றி, தோல்விகளை மட்டுமே அடிப்படையாக கொண்டு அளவிடாமல், ஆழமான அக உணர்வாகவும், கொள்கைக் கொண்டாட்டமாகவும் அணுகப் போகும் நம்முடைய அந்தத் தருணங்கள், மாநாட்டில் மேலும் அழகுற அமையட்டும்.

அரசியல் களத்தில், வாய்மொழியில் வித்தை காட்டுவது நம் வேலை அன்று. நம்மைப் பொறுத்தவரை, செயல்மொழிதான் நமது அரசியலுக்கான தாய்மொழி. மாநாட்டுக் களப்பணிகளில் மட்டுமல்லாமல், நம் ஒட்டுமொத்த அரசியல் களப் பணிகளிலும் நாம் அரசியல்மயப்படுத்தப்பட்டவர்கள் என்ற ஆழமான எண்ணத்தை மக்கள் மத்தியில் நீங்கள் உண்டாக்குவீர்கள் என்ற நம்பிக்கை எனக்கு இருக்கிறது.

இந்த நெகிழ்வான நேரத்தில், முக்கியமான ஒரு வேண்டுகோளை வைக்க விரும்புகிறேன். கட்சியின் தோழர்கள் எல்லோரையும் போலவே கர்ப்பிணிப் பெண்கள், பள்ளிச் சிறுவர் சிறுமியர், நீண்ட காலமாக உடல்நலமின்றி இருப்பவர்கள், முதியவர்கள் பலரும் தமிழகத்தின் பல்வேறு ஊர்களில் இருந்து நம் மாநாட்டுக்கு வரத் திட்டமிட்டு இருப்பர்.

அவர்களின் அந்த ஆவலை நான் மிகவும் மதிக்கிறேன். உங்கள் எல்லோருடனும் அவர்களையும் மாநாட்டில் காண வேண்டும் என்ற ஆவல் தான் எனக்கும் இருக்கிறது. ஆனால், எல்லாவற்றையுமவிட அவர்களின் நலனே எனக்கு மிக மிக முக்கியம்.

மாநாட்டிற்காக அவர்கள் மேற்கொள்ளும் நீண்ட தூரப் பயணம், அவர்களுக்கு உடல்ரீதியாகச் சிரமத்தை ஏற்படுத்தக் கூடும். அதனால், அவர்கள் இவ்வளவு தூரம் சிரமப்பட்டு வர வேண்டாம் என்றே அவர்களின் குடும்ப உறவாகவும் இருக்கும் உரிமையில் அன்புடன் கேட்டுக்கொள்கிறேன்.

ஊடக மற்றும் சமூக ஊடகங்கள் வழியாக தங்கள் வீடுகளில் இருந்தே நமது வெற்றிக் கொள்கைத் திருவிழாவில் கலந்து கொள்ளலாம் என்றும் அவர்களைக் கேட்டுக் கொள்கிறேன். மாநாட்டுக்கு வருகின்ற மற்ற அனைவரும், மாநாட்டுக்கு வந்து செல்லும்போது, பாதுகாப்புடன் பயணிப்பது மிக மிக முக்கியம். அதேபோல பயண வழிகளில் அரசியல் ஒழுங்கையும் நெறிமுறைகளையும் போக்குவரத்து விதிமுறைகளையும் கட்டாயம் கடைப்பிடிக்க வேண்டும்.

நாம் எதைச் செய்தாலும், அதில் பொறுப்புணர்வுடன் கடமை, கண்ணியம், கட்டுப்பாட்டையும் காப்போம் என்பதை உணர்த்துமாறு செயல்பட்டால் தான் நம் செயல்கள் மிக நேர்த்தியாக அமையும். அரசியலுக்கும் அது பொருந்தும். நாம் எப்போதும் மற்றவர்களுக்கு எடுத்துக்காட்டாகவே இருக்க வேண்டும். எந்நாளும் இதை ஒரு கட்டுப்பாட்டு விதியாகவே கடைப்பிடிக்க வேண்டும் என்று கேட்டுக்கொள்கிறேன்.

இவ்வாறு அவர் அதில் தெரிவித்துள்ளார்.